

Bedienungsanleitung Software (PostScript3 Printer Driver) Für digitale Bildverarbeitungssysteme

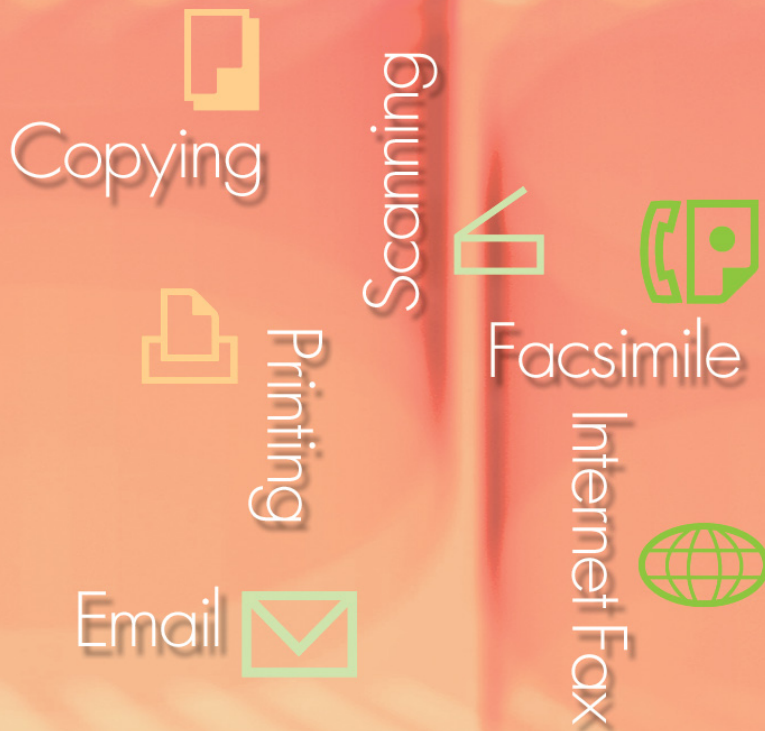

Lesen Sie vor der Verwendung der Software diese Anweisungen vollständig und sorgfältig durch und bewahren Sie sie zu Referenzzwecken an einem sicheren Ort auf.

Deutsch

Allgemeine
Beschreibung

Drucken aus Windows-
Anwendungen

Drucken aus Macintosh-
Anwendungen

Anhang

Störungsbeseitigung

In diesem Handbuch werden die folgenden Marken und eingetragenen Marken verwendet:

Microsoft, MS-DOS, Windows, Windows Server, Windows Vista, PowerPoint, Excel und Internet Explorer sind entweder eingetragene Marken oder Marken der Microsoft Corporation in den USA und/oder anderen Ländern.

Microsoft-Produktabbildungen sind mit freundlicher Genehmigung von Microsoft Corporation gedruckt.

i386, i486, Intel, Celeron, Intel Centrino, Pentium und Itanium sind Marken der Intel Corporation und ihrer Tochterunternehmen.

IBM und AT sind Marken oder eingetragene Marken der International Business Machines Corporation in den USA und anderen Ländern.

Die USB-IF-Logos sind Marken der Universal Serial Bus Implementers Forum, Inc.

Mac, Mac OS, Macintosh, True Type und Apple sind Marken der Apple Inc., eingetragen in den USA und anderen Ländern.

Novell, NetWare, IntranetWare, NDS sind eingetragene Marken der Novell, Inc. in den USA und anderen Ländern.

PEERLESSPage™ ist eine Marke der PEERLESS Systems Corporation; und PEERLESSPrint® und Memory Reduction Technology® sind eingetragene Marken der PEERLESS Systems Corporation; und COPYRIGHT © 2005 PEERLESS Systems Corporation. COPYRIGHT © 2005 Adobe Systems Incorporated. Alle Rechte vorbehalten; und Adobe® PostScript® 3™.

Universal Font Scaling Technology (UFST) und alle Schriften wurden von Monotype Imaging Inc. lizenziert.

Monotype® ist eine eingetragene Marke der Monotype Imaging Inc. eingetragen beim U.S. Patent and Trademark Office und möglicherweise in anderen Ländern.

ColorSet™ ist eine eingetragene Marke der Monotype Imaging Inc. eingetragen beim U.S. Patent and Trademark Office und möglicherweise in anderen Ländern. ColorSet™ Profile Tool Kit, Profile Studio und Profile Optimizer sind Marken der Monotype Imaging Inc. und sind möglicherweise in anderen Ländern eingetragen.

COPYRIGHT © 2007 Monotype Imaging Inc. Alle Rechte vorbehalten.

PCL ist eine Marke der Hewlett-Packard Company.

Adobe, Acrobat, Adobe Type Manager, PostScript, PostScript 3 und Reader sind entweder eingetragene Marken oder Marken der Adobe Systems Incorporated in den USA und/oder anderen Ländern.

Die Anwendungssoftware für dieses Gerät enthält eine Reihe von Programmen, die unter den Bedingungen der GNU Lesser General Public License lizenziert sind, und andere Open Software. Zu weiteren Informationen und geltenden Lizenzen für diese siehe "Read Me"-Datei der Software.

Alle anderen hierin genannten Produkt-/Handelsnamen, Marken oder eingetragene Marken sind Eigentum ihrer jeweiligen Inhaber.

In dieser Bedienungsanleitung werden einige ™- und ® -Zeichen im Haupttext ausgelassen.

© Panasonic Communications Co., Ltd. 2006-2009

Das nicht genehmigte Kopieren und Verteilen verstößt gegen das Gesetz.

Panasonic übernimmt keine Haftung für Auswirkungen, die aus der Verwendung dieser Software oder dieses Handbuchs entstehen.

Veröffentlicht in Japan.

Der Inhalt dieser Bedienungsanleitung kann ohne vorherige Ankündigung geändert werden.

Inhaltsverzeichnis

Allgemeine Beschreibung 4

Drucken aus Windows-Anwendungen 6

- Allgemeine Vorgehensweise6
- Konfigurieren der Druckertreibereinstellungen7
- Job Status Utility..... 20
- Mailbox 24
- Mailbox-Drucken (für DP-C406/C306/C266, DP-C405/C305/C265, DP-C354/C323/C264/C263/C213) 26
- Job-Kontrolle (Warteschlange) (für DP-C406/C306/C266, DP-C405/C305/C265, DP-C354/C323/C264/C263/C213) 28
- Mailbox-Drucken (für DP-8060/8045/8035, DP-8032/8025, DP-3030/2330)..... 30
- Warteschlange (für DP-8060/8045/8035, DP-8032/8025, DP-3030/2330)... 31
- Mailbox-Drucken (für DP-8020P/8020E, DP-190/180, UF-9000)..... 32
- Sichere Mailbox (für DP-8020P/8020E, DP-190/180, UF-9000) 34
- Warteschlange (für DP-8020P/8020E, DP-190/180, UF-9000)..... 36

Drucken aus Macintosh-Anwendungen 38

- Allgemeine Vorgehensweise 38
- Konfigurieren der Druckertreibereinstellungen (für Mac OS 8.6/9.x) 44
- Konfigurieren der Druckertreibereinstellungen (für Mac OS X)..... 54

Anhang 76

- Technische Daten (für DP-C406/C306/C266)..... 76
- Technische Daten (für DP-C405/C305/C265, DP-C354/C323/C264/C263/C213) 77
- Technische Daten (für DP-8060/8045/8035)..... 78
- Technische Daten (für DP-8032/8025)..... 78
- Technische Daten (für DP-3030/2330)..... 79
- Technische Daten (für DP-8020P/8020E)..... 79
- Technische Daten (für DP-190/180, UF-9000)..... 80
- Druckbereich 81
- PostScript®-Schriftenliste..... 82

Störungsbeseitigung 84

- Fehler beim Drucken 84
- Dokumente werden nicht ordnungsgemäß gedruckt..... 85
- Auf dem Computer angezeigte Fehlermeldungen..... 86
- Fehlermeldungen des Geräts
Für DP-C406/C306/C266, DP-C405/C305/C265,
DP-C354/C323/C264/C263/C213 87

HINWEIS

Die Verfügbarkeit der Modelle kann je nach Land unterschiedlich sein.

Allgemeine Beschreibung

Dieses Handbuch enthält Anleitungen zum Konfigurieren der Druckeinstellungen und zum Verwenden nützlicher erweiterter Funktionen des PostScript® 3™-Druckertreibers, die beim Drucken über einen PC erforderlich sein können.

Weitere Informationen zum PostScript® 3™-Druckertreiber und zum Konfigurieren erweiterter Funktionen finden Sie in den „Bedienungsanleitungen (für den PostScript3-Druckertreiber).“

■ Drucken aus Windows®-Anwendungen

1. Allgemeine Vorgehensweise

Beschreibt das Dialogfeld „Drucken“ zum Drucken aus der Anwendungs-Software.

2. Konfigurieren der Druckertreibereinstellungen (Konfigurieren im Fenster „Eigenschaften“)

Beschreibt die Konfigurationsmethoden der Druckeinstellungen in der Anwendungs-Software. Unter Windows® sind zwei Methoden verfügbar. Beide Methoden können zum Konfigurieren ähnlicher Einstellungen verwendet werden. In diesem Handbuch wird die Methode (1) beschrieben.

(1) Rechtsklicken Sie auf das Druckersymbol, und wählen Sie dann **Druck-Vorwahlen...** im Popup-Menü, um die Druckeinstellungen zu konfigurieren. (Seite 7)

- Die Einstellungen werden in der von Ihnen verwendeten Anwendungs-Software vorgenommen.

(2) Wählen Sie im Fenster **Druckeinstellungen** der Anwendungs-Software die Option **Eigenschaften**, um die Einstellungen zu konfigurieren.

- Sie können die Einstellungen entsprechend der verwendeten Anwendungs-Software anpassen.

3. Erweiterte Einstellungen

(1) Job Status Utility

Job Status Utility wird angezeigt, wenn der Druckauftrag auf dem Panasonic-Drucker, der mit dem Netzwerk verbunden ist, abgeschlossen ist. (Seite 20)

(2) Mailbox

Die Druckdaten können auf dem optionalen Festplattenlaufwerk gespeichert und dann ausgedruckt werden, wenn der Drucker mit einem optionalen Festplattenlaufwerk ausgerüstet ist. (Seite 24) Zum Drucken über das Festplattenlaufwerk sind eine Benutzeridentifikation und ein Passwort erforderlich. Der Mailbox-Druck eignet sich zum Drucken vertraulicher Dokumente.

■ Drucken aus Mac®-Anwendungen

1. Allgemeine Vorgehensweise

2. Konfigurieren der Druckertreibereinstellungen (Konfigurieren im Fenster „Drucken“)

Konfiguriert die erforderlichen Druckeinstellungen im Pulldown-Menü. (Seite 44 und 54)

Je nach Mac OS®-Version können bestimmte Einstellungen zugriffsbeschränkt und nicht konfigurierbar sein.

3. Mailbox

Wie für Windows.

Memo

Drucken aus Windows-Anwendungen

Allgemeine Vorgehensweise

Wenn der Druckertreiber ordnungsgemäß installiert und in der Druckereinrichtung als Standarddrucker ausgewählt wurde, können Sie aus jeder Windows-Anwendung drucken.

Um aus den meisten Windows-Anwendungen zu drucken, wählen Sie **Drucken** im Menü **Datei**.

Wenn Sie den Befehl **Drucken** wählen, wird normalerweise das Dialogfeld Drucken angezeigt:

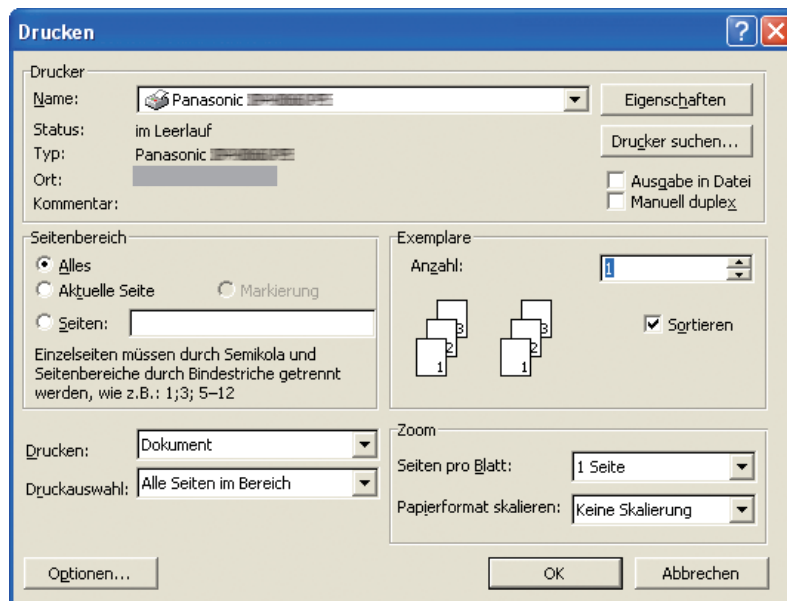

Legen Sie zuerst die bevorzugten Optionen (Seitenbereich, Anzahl der Kopien usw.) fest, und klicken Sie dann auf die Schaltfläche **OK**, um den Druckvorgang zu starten.

Hinweis:

Wenn für Ihren PC mehrere Drucker installiert sind, führen Sie die folgenden Schritte aus, um einen **Standarddrucker** festzulegen:

1. Klicken Sie auf die Schaltfläche **Start** und wählen Sie das Symbol **Drucker und Faxgeräte** (Für Windows 2000: Klicken Sie auf die Schaltfläche **Start**, wählen Sie **Einstellungen**, und klicken Sie auf das Symbol **Drucker**. bei Windows Vista: Klicken Sie auf die Schaltfläche **Start**, wählen Sie **Systemsteuerung**, und klicken Sie dann auf **Hardware und Sound: Drucker**. Windows Server 2008: Klicken Sie auf **Start**, wählen Sie **Systemsteuerung** und klicken Sie anschließend auf **Drucker**.)
2. Klicken Sie mit der rechten Maustaste auf das gewünschte Druckersymbol, und wählen Sie dann **Standarddrucker** im Pop-up-Menü. Ein Häkchen neben dem Druckersymbol zeigt den Standarddrucker an.

Konfigurieren der Druckertreibereinstellungen

■ Öffnen des Dialogfelds „Druckeinstellungen“

Um die Druckereigenschaften zu ändern, öffnen Sie wie nachfolgend beschrieben das Dialogfeld für die Druckereigenschaften.

- 1 Klicken Sie auf die Schaltfläche **Start**, und wählen Sie das Symbol **Drucker und Faxgeräte**. (Für Windows 2000: Klicken Sie auf die Schaltfläche **Start**, wählen Sie **Einstellungen**, und klicken Sie dann auf das Symbol **Drucker**. bei Windows Vista: Klicken Sie auf die Schaltfläche **Start**, wählen Sie **Systemsteuerung**, und klicken Sie dann auf **Hardware und Sound: Drucker**. Windows Server 2008: Klicken Sie auf **Start**, wählen Sie **Systemsteuerung** und klicken Sie anschließend auf **Drucker**.)
- 2 Klicken Sie mit der rechten Maustaste auf das gewünschte Druckersymbol im Ordner **Drucker und Faxgeräte (Drucker)**, und wählen Sie dann im Popup-Menü die Option **Druckeinstellungen...**

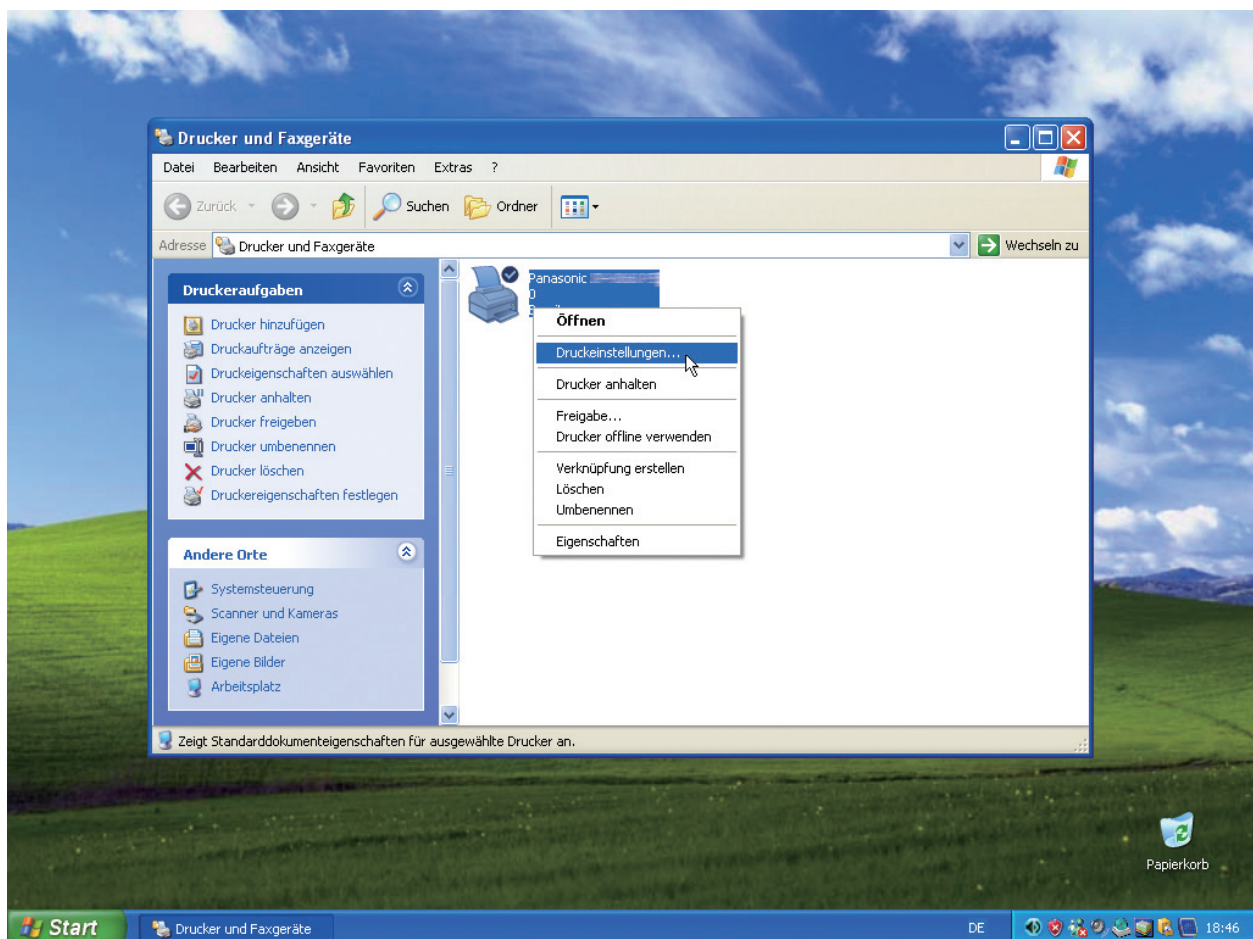

3 Das Dialogfeld **Druckeinstellungen...** wird angezeigt.

DP-C406/C306/C266, DP-C405/C305/C265:

DP-C354/C323/C264/C263/C213:

1. Wählen Sie die Registerkarte **Layout** oder **Papier/Qualität**.

1. Wählen Sie die Registerkarte **Layout** oder **Papier/Qualität**.

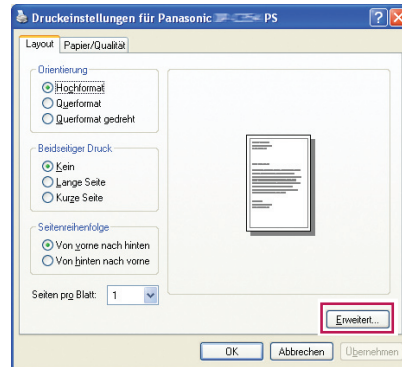
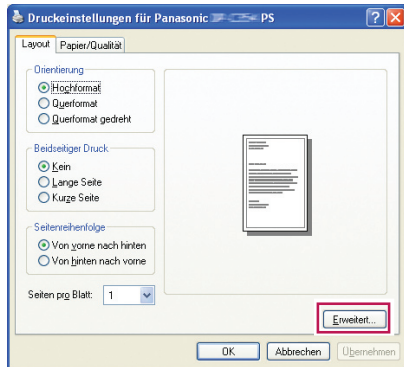

(siehe Seite 11-12)

(siehe Seite 11-12)

2. Klicken Sie auf die Schaltfläche **Erweitert...**

2. Klicken Sie auf die Schaltfläche **Erweitert...**

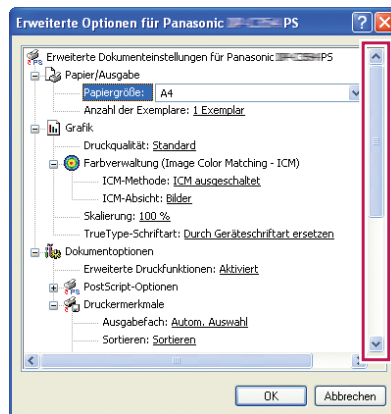
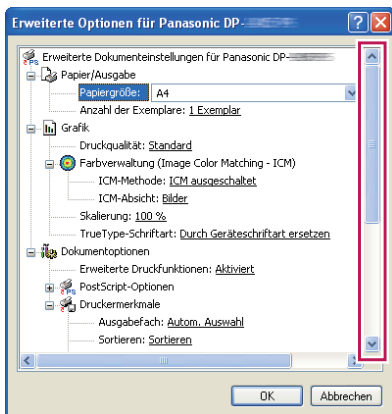

(siehe Seite 13-19)

(siehe Seite 13-19)

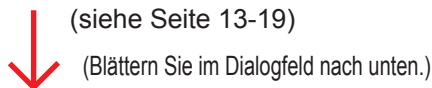

(Blättern Sie im Dialogfeld nach unten.)

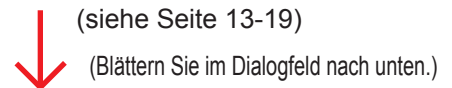

(Blättern Sie im Dialogfeld nach unten.)

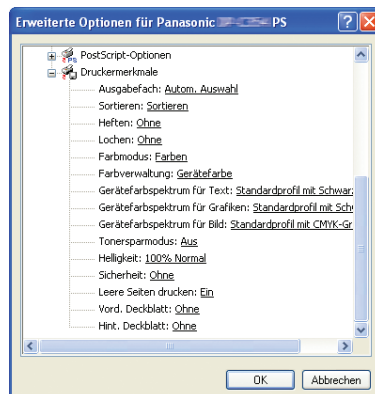
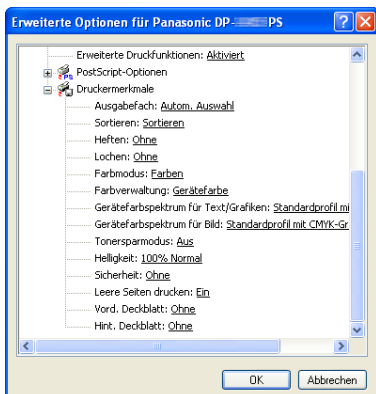

DP-8060/8045/8035:

1. Wählen Sie die Registerkarte **Layout** oder **Papier/Qualität**.

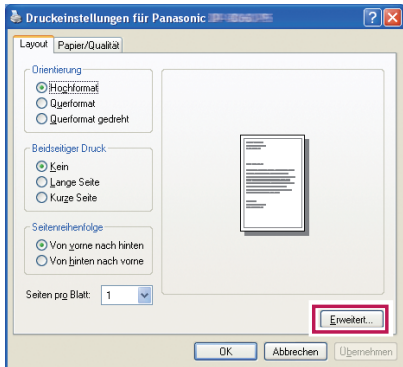

(siehe Seite 11-12)

2. Klicken Sie auf die Schaltfläche **Erweitert...**

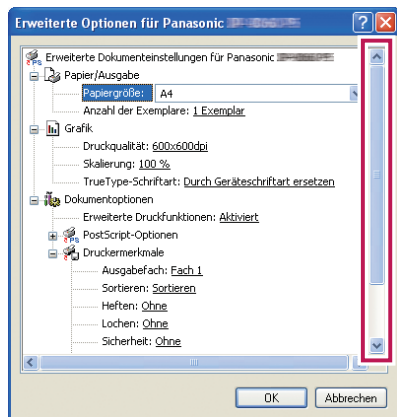

(siehe Seite 13-19)

↓ (Blättern Sie im Dialogfeld nach unten.)

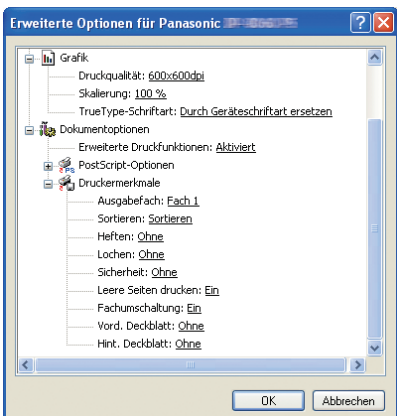

DP-8032/8025, DP-3030/2330:

1. Wählen Sie die Registerkarte **Layout** oder **Papier/Qualität**.

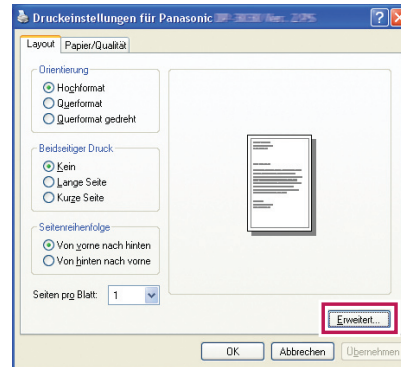

(siehe Seite 11-12)

2. Klicken Sie auf die Schaltfläche **Erweitert...**

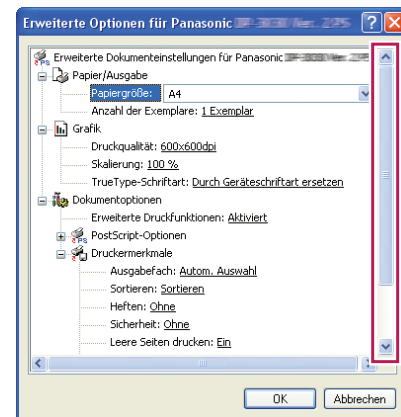

(siehe Seite 13-19)

↓ (Blättern Sie im Dialogfeld nach unten.)

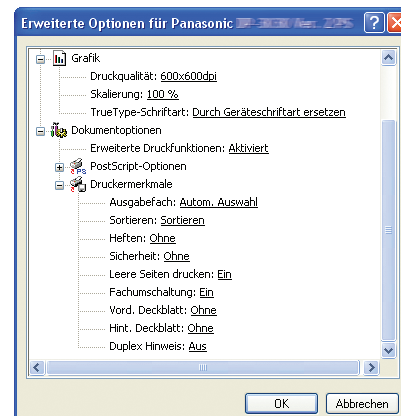

DP-8020P/8020E:

1. Wählen Sie die Registerkarte **Layout** oder **Papier/Qualität**.

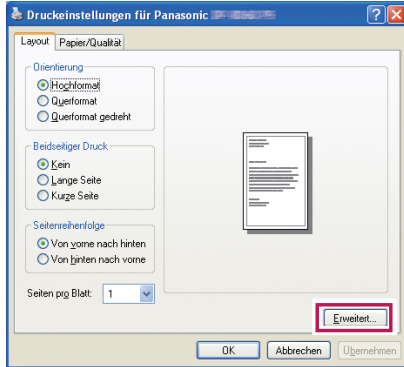

(siehe Seite 11-12)

DP-190/180, UF-9000:

1. Wählen Sie die Registerkarte **Layout** oder **Papier/Qualität**.

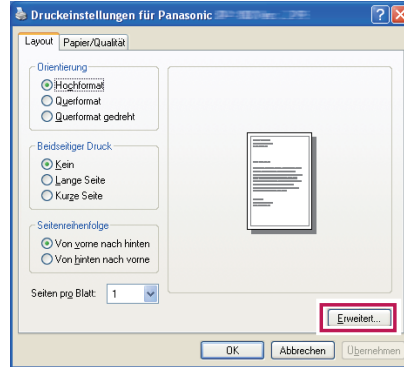

(siehe Seite 11-12)

2. Klicken Sie auf die Schaltfläche **Erweitert...**

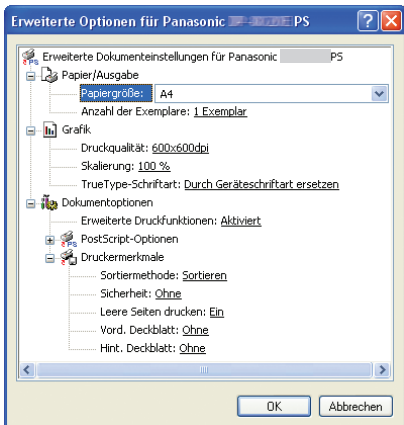

(siehe Seite 13-19)

2. Klicken Sie auf die Schaltfläche **Erweitert...**

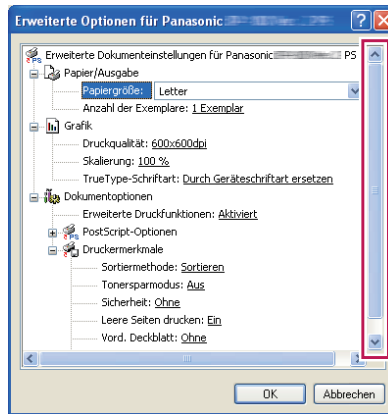

(siehe Seite 13-19)

↓
(Blättern Sie im Dialogfeld nach unten.)

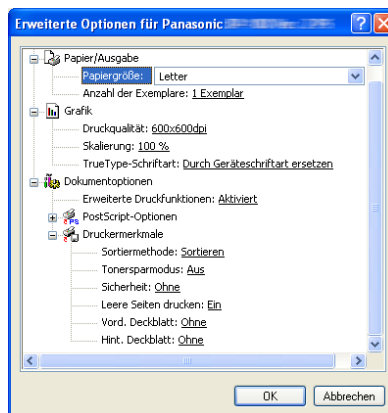

■ Registerkarte „Layout“

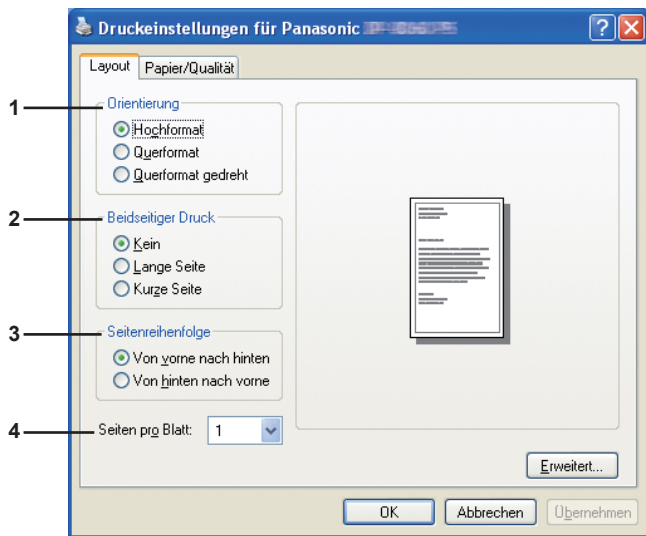

(Windows 2000/Windows XP/Windows Server 2003)

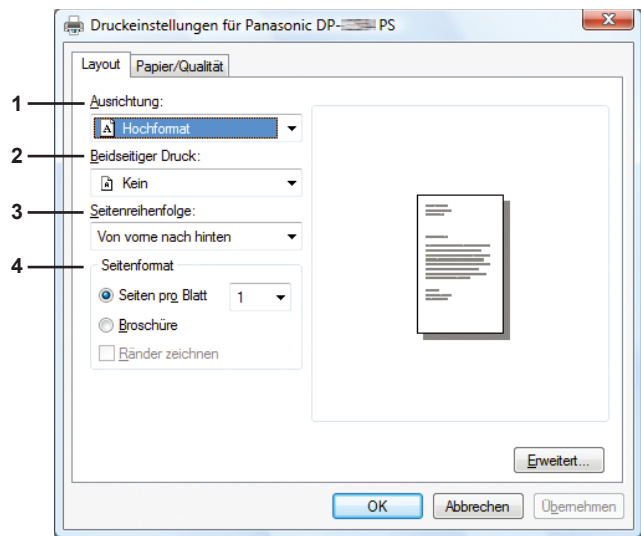

(Windows Vista/Windows Server 2008)

1. Orientierung

Hochformat: Druckt Dokumente im Hochformat.

Querformat: Druckt Dokumente im Querformat.

Querformat gedreht: Druckt Dokumente um 90 Grad gedreht.

2. Beidseitiger Druck

Kein: Druckt auf einer Seite

Lange Seite: Druckt auf beiden Seiten, so dass das Papier horizontal gedreht wird.

Kurze Seite: Druckt auf beiden Seiten, so dass das Papier vertikal gedreht wird.

3. Seitenreihenfolge

Von vorne nach hinten: Druckt so, dass die erste Seite zuoberst ausgegeben wird.

Von hinten nach vorne: Druckt so, dass die erste Seite zuunterst ausgegeben wird.

4. Seiten pro Blatt / Seitenformat

Druckt mehrere Seiten des Dokuments auf einem Blatt.

1: Eine Seite des Dokuments wird auf einem Blatt Papier gedruckt. (Standard)

2-, 4-, 6-, 9-, 16-seitig, Broschüre, 2-seitig Randlos (siehe Abbildung unten).



(Windows 2000/Windows XP/Windows Server 2003)

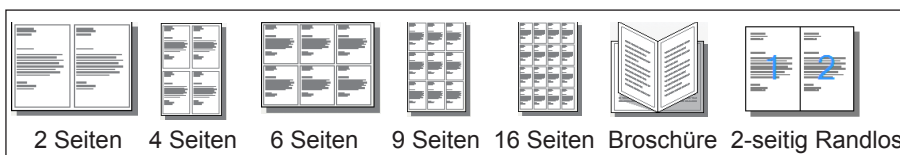

(Windows Vista/Windows Server 2008)

■ Registerkarte „Papier/Qualität“

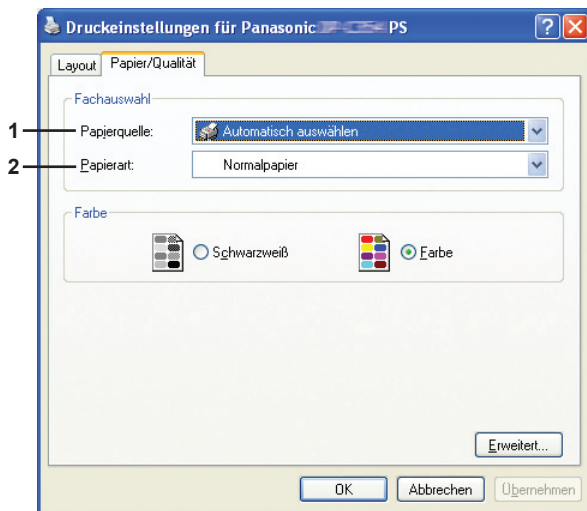

(Für DP-C406/C306/C266, DP-C405/C305/
C265, DP-C354/C323/C264/C263/C213)

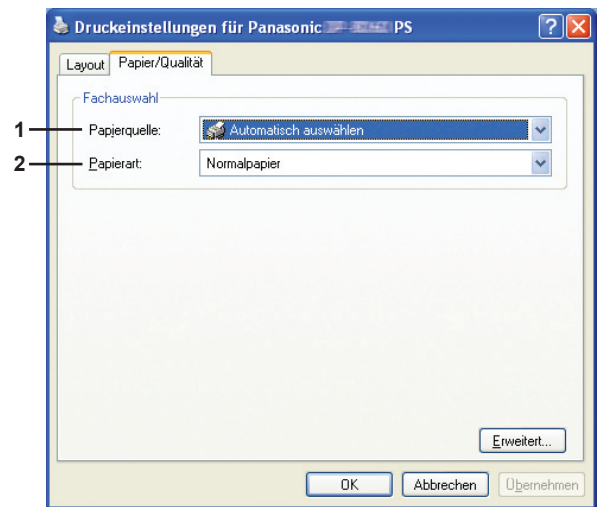

(Für DP-8060/8045/8035, DP-8032/8025,
DP-3030/2330, DP-8020P/8020E, DP-190/180, UF-9000)

Fachauswahl

1. Papierquelle: Legt das Druckpapier fest (Papierfach).

- Automatisch auswählen: Zieht Papier aus dem Papierfach, in dem sich das ausgewählte Papier befindet (Papierfach/Mehrzweckfach). Wenn Papier der gleichen Größe in mehreren Papierfächern eingelegt ist, wird das Papier in der Regel aus dem oberen Fach gezogen.
- Mehrzweckfach: Zieht das Papier aus dem Einzelblatteinzug.
- Fach 1 bis Fach 4: Zieht Papier aus dem angegebenen Papierfach (Papierkassette).

2. Papierart: Legt den Papiertyp fest.

- Legt die Papierart fest, wenn für das Papierfach/
Mehrzweckfach Spezialpapier, wie z. B. dickes Papier, ausgewählt wurde.

Hinweis:

Legt den Papiertyp fest. Die Papiereinzugsart (Papierfach oder Mehrzweckfach) hängt von der ausgewählten **Papierart** (**Normalpapier**, **Dickes Papier** etc.) ab. Informationen zur **Papierart** finden Sie unten.

(Für DP-C406/C306/C266, DP-C405/C305/C265)

Normalpapier, Dünnes Papier, Dickes Papier, Umschlag, Karteik.-/Umschlagpapier, Beschicht. P./Umschlagpapier, Beschicht. Papier, Etiketten, Glanz-/Fotopapier, Recycling-Papier, OHP-Folie, Karteik.-/Umschlagpapier (vorbedr.), Beschicht. P./Umschlagpapier (vorbedr.), Dickes Papier (vorbedr.), Beschicht. Papier (vorbedr.), Dick Index, Dick Index (vorbedr.), Dick Besch., Dick Besch. (vorbedr.)

(Für DP-C354/C323/C264/C263/C213)

Normalpapier, Dünnes Papier, Dickes Papier, Umschlag, Karteik.-/Umschlagpapier, Beschicht. Papier/Umschlagpapier, Beschichtetes Papier, Etiketten, Glanz-/Fotopapier, Recyclingpapier, Folie, Karteik.-/Umschl.papier (vorbedr.), Beschichtetes Papier/Deckpapier (vorbedr.), Dickes Papier (vorbedr.), Beschicht. Papier (vorbedr.)

(Für DP-8060/8045/8035, DP-8032/8025, und DP-3030/2330)

Normalpapier, Dickes Papier

(Für DP-8020P/8020E)

Normalpapier, Dickes Papier, Folie, Umschlag

(Für DP-190/180, UF-9000)

Normalpapier, Dickes Papier, Folien, Etiketten, Baumwollpapier, Umschlag

■ Erweiterte Einstellungen

DP-C406/C306/C266, DP-C405/C305/C265:

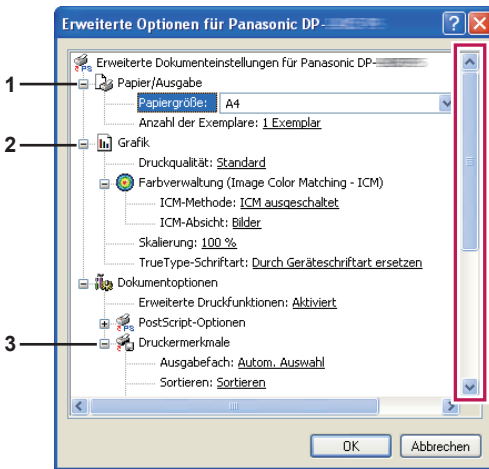

↓ (Blättern Sie im Dialogfeld nach unten.)

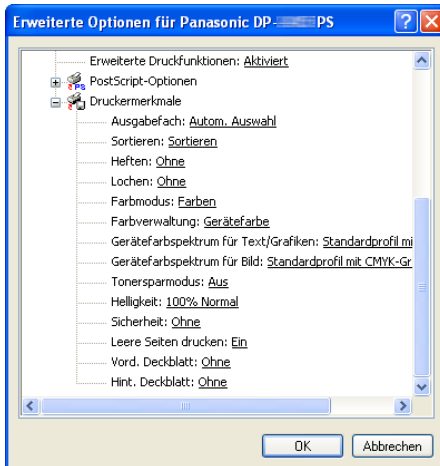

DP-C354/C323/C264/C263/C213:

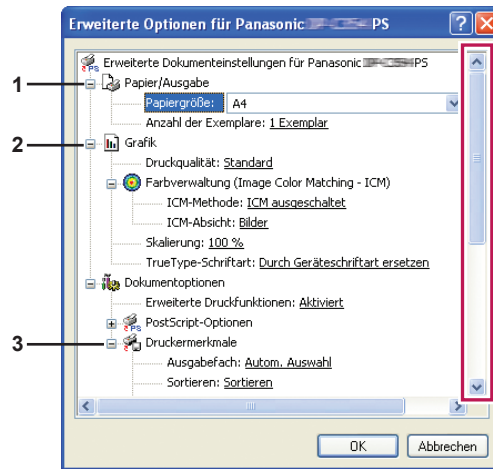

↓ (Blättern Sie im Dialogfeld nach unten.)

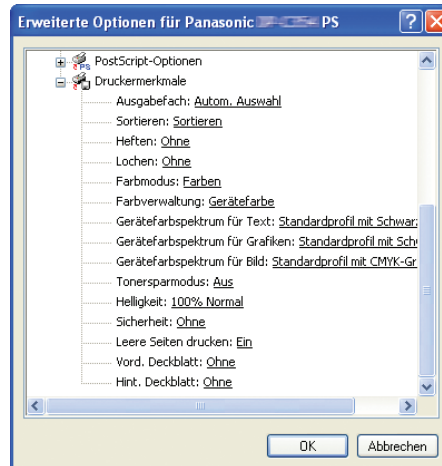

DP-8060/8045/8035:

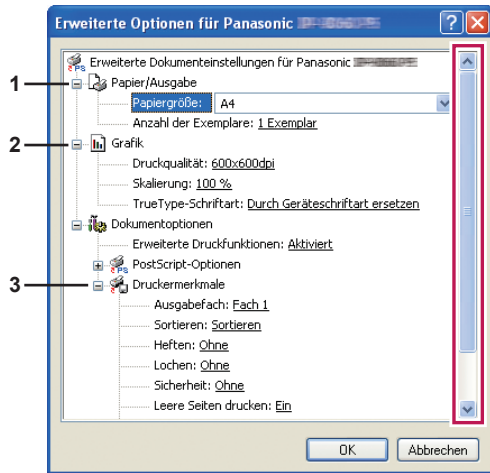

↓ (Blättern Sie im Dialogfeld
nach unten.)

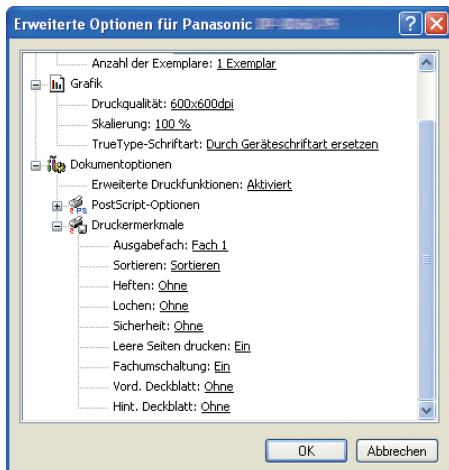

DP-8032/8025, DP-3030/2330:

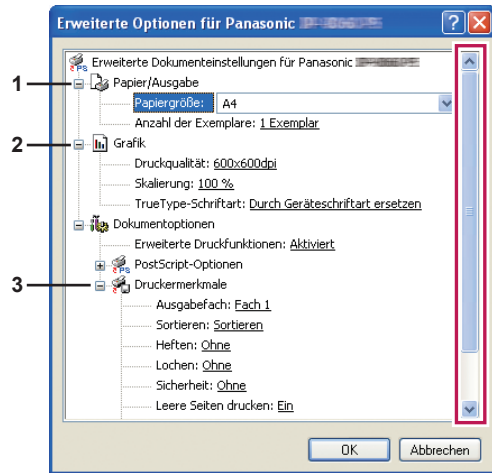

↓ (Blättern Sie im Dialogfeld
nach unten.)

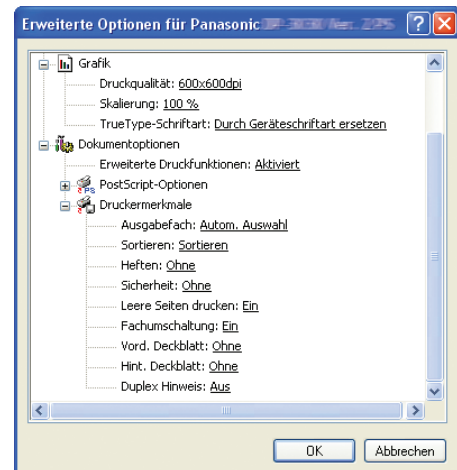

DP-8020P/8020E:

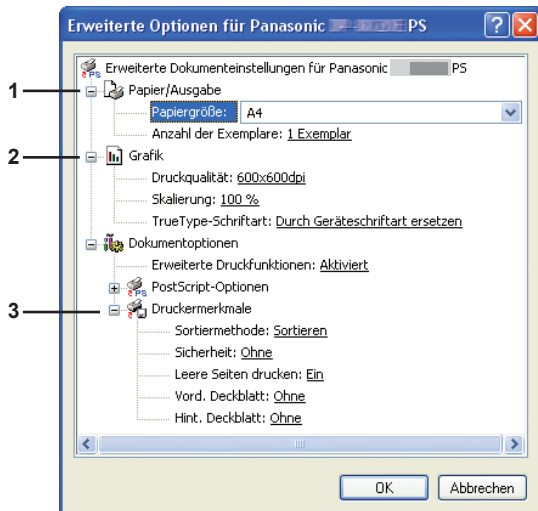

DP-190/180, UF-9000:

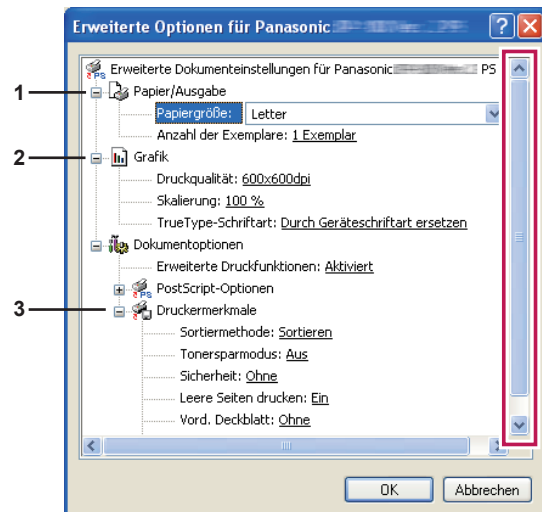

↓ (Blättern Sie im Dialogfeld nach unten.)

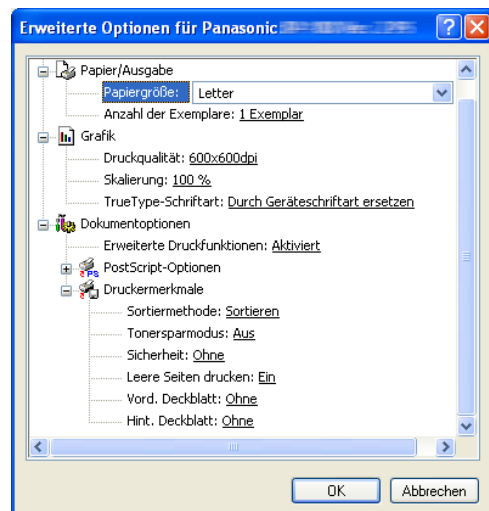

Im Fenster „Erweiterte Einstellungen“ beziehen sich die folgenden Einstellungen auf das Panasonic-Drucksystem.

Weitere Einstellungen finden Sie in den Bedienungsanleitungen (Für den PostScript3-Druckertreiber).

1. Papier/Ausgabe

(Für DP-C406/C306/C266, DP-C405/C305/C265, DP-C354/C323/C264/C263/C213)

Papiergröße	12×18, A3, A4, A5, B4 (JIS), B5 (JIS), Umschlag #10, Umschlag C5, Umschlag DIN Lang, Umschlag Monarch, Executive, FLS1 8×13, FLS2 8.5×13, Invoice, Legal, Letter, Benutzerdefinierte Seitengröße für PostScript, Ledger.
Anzahl der Exemplare	Legt die Anzahl der Druckexemplare fest.

(Für DP-8060/8045/8035, DP-8032/8025, DP-3030/2330)

Papiergröße	A3, A4, A5, B4 (JIS), B5 (JIS), FLS1 8×13, FLS2 8.5×13, INVOICE, Ledger., Legal, Letter, PostScript Custom Page Size, Statement, Tabloid
Anzahl der Exemplare	Legt die Anzahl der Druckexemplare fest.

(Für DP-8020P/8020E)

Papiergröße	A3, A4, A5, B4 (JIS), B5 (JIS), Env #10, Env DL, FLS1 8×13, FLS2 8.5×13, INVOICE, Ledger., Legal, Letter, PostScript Custom Page Size, Statement, Tabloid
Anzahl der Exemplare	Legt die Anzahl der Druckexemplare fest.

(Für DP-190/180, UF-9000)

Papiergröße	A4, A5, B5 (JIS), Env#10, Env#9, Env C5, Env DL, Env Monarch, FLS1 8×13, FLS2 8.5×13, Invoice, Legal, Letter, PostScript Custom Page Size, Statement
Anzahl der Exemplare	Legt die Anzahl der Druckexemplare fest.

2. Grafik

Druckqualität

Gibt die Auflösung für das Drucken an.

(Für DP-C406/C306/C266, DP-C405/C305/C265, DP-C354/C323/C264/C263/C213)

Standard	Druckt mit einer Auflösung von 600 × 600 dpi .
Optimieren	Druckt mit einer Auflösung von 1200 × 1200 dpi .

(Für DP-8060/8045/8035, DP-8032/8025, DP-3030/2330, DP-8020P/8020E, DP-190/180, UF-9000)

300 × 300 dpi	Druckt mit einer Auflösung von 300 × 300 dpi .
600 × 600 dpi	Druckt mit einer Auflösung von 600 × 600 dpi .
1200 × 600 dpi	Druckt mit einer Auflösung von 1200 × 600 dpi .

Hinweis für DP-C406/C306/C266, DP-C405/C305/C265, DP-C354/C323/C264/C263/C213:

- Wenn die Einstellung **Optimieren** ausgewählt ist, dauert der Druckvorgang länger.
- **Optimieren** steht nicht zur Verfügung, wenn Medientyp auf Folien gestellt ist.

Hinweis für DP-8060/8045/8035, DP-8032/8025, DP-3030/2330, DP-8020P/8020E, DP-190/180, UF-9000:

- Wenn **1200 × 600 dpi** ausgewählt ist, dauert der Druckvorgang länger.

Skalierung

Geben Sie eine prozentuale Vergrößerung oder Verkleinerung für das Drucken von Dokumenten an. Wenn Sie die Vergrößerung/Verkleinerung innerhalb der Software-Anwendung festlegen können, geben Sie hier 100 % und die prozentuale Vergrößerung/Verkleinerung im Dialogfeld „Drucken“ der Anwendungs-Software an.

3. Druckermerkmale

Ausgabefach

Gibt das Ausgabefach an.

(Für DP-C406/C306/C266, DP-C405/C305/C265, DP-C354/C323/C264/C263/C213)

Autom. Auswahl	Es wird automatisch eines der folgenden Ausgabefächer ausgewählt.
Inneres Fach	Sendet gedruckte Aufträge an das Innenfach.
Äußeres Fach	Sendet gedruckte Aufträge an das Außenfach. (Diese Auswahl wird nur angezeigt, wenn der Drucker mit einem Außenfach ausgestattet ist.)
Finisher	Sendet gedruckte Aufträge an den Finisher. (Diese Auswahl wird nur angezeigt, wenn der Drucker mit einem Finisher ausgestattet ist.)

(Für DP-8060/8045/8035)

Fach 1	Sendet gedruckte Aufträge an Fach 1.
Fach 2	Sendet gedruckte Aufträge an Fach 2.

Hinweis:

- Sie können nur **Fach 1/ Fach 2** als Ausgabefach wählen.

(Für DP-8032/8025, DP-3030/2330)

Autom. Auswahl	Es wird automatisch eines der folgenden Ausgabefächer ausgewählt.
Innenfach	Sendet gedruckte Aufträge an das Innenfach 1 (unten), Innenfach 2 (oben).
Außenfach	Sendet gedruckte Aufträge an das Außenfach. (Diese Auswahl wird nur angezeigt, wenn der Drucker mit einem Außenfach ausgestattet ist.)
Finisher	Sendet gedruckte Aufträge an den Finisher. (Diese Auswahl wird nur angezeigt, wenn der Drucker mit einem Finisher ausgestattet ist.)

Hinweis:

- **Ausgabefach** ist für DP-8020P/8020E, DP-190/180, UF-9000 nicht verfügbar.

Sortieren

Gibt an, wie die Seiten beim Drucken mehrerer Kopien sortiert werden.

Nicht Sortieren (Stapel)	Druckt einzelne Seiten in der angegebenen Menge. Wenn Sie z. B. drei Kopien eines fünfseitigen Dokuments drucken, druckt der Drucker die Seite 1 drei Mal, bevor die Seite 2 gedruckt wird usw.
Sortieren	Kopien werden in der Reihenfolge gestapelt, in der sie gedruckt werden. Mehrere Kopien werden in separaten Sätzen in der angegebenen Menge gedruckt. Wenn Sie z. B. drei Kopien eines fünfseitigen Dokuments drucken, druckt der Drucker die Seiten 1 bis 5 drei Mal.
Rotierte Ausgabe	Jeder Satz wird gedreht und einheitlich gestapelt.
Rotiertes Sortieren	Jeder Satz wird gedreht und sortiert.
Versetzte Ausgabe	Jeder Satz wird versetzt und einheitlich gestapelt.
Versetztes Sortieren	Jeder Satz wird versetzt und sortiert.

Hinweis:

- **Versetzte Ausgabe** steht nur zur Verfügung, wenn der Drucker mit einem Finisher ausgestattet ist.
- **Rotierte Ausgabe** steht nur zur Verfügung, wenn für **Papierzufuhr** die Option **Autom. Auswahl** ausgewählt wurde.
- **Rotiertes Sortieren** benötigt Papier in der angegebenen Größe in zwei Fächern für Querformat und Hochformat.
- **Versetztes Sortieren** ist für DP-8020P/8020E nicht verfügbar.

Heften

Gibt die Position der Heftklammer an. Wählen Sie die Position

Links 1, Links 2, Rechts 1, Rechts 2, Oben 2 oder **Rückenheftung** (für DP-C406/C306/C266, DP-C405/C305/C265, DP-C354/C323/C264/C263/C213, DP-8060/8045/8035)

Links 1, Rechts 1 (für DP-8032/8025 und DP-3030/2330)

Hinweis:

- Steht nur zur Verfügung, wenn der Drucker mit einem optionalen Finisher ausgestattet ist.
- Die verfügbare Heftposition hängt von den Finishern ab.
- Die Heftklammernkapazität hängt von den Finishertypen und der Papierart ab. Informationen finden Sie in den Technischen Daten in den Bedienungsanleitungen (Für die Grundbedienung).
- **Heften** ist für DP-8020P/8020E, DP-190/180, UF-9000 nicht verfügbar.
- Verwenden Sie nicht die Optionen **Stapeln**, **Rotierte** und **Versetzte Ausgabe**.
- Manche Heftpositionen sind in Verbindung mit bestimmten Positionen für das Lochen möglicherweise nicht verfügbar. (So lassen sich beispielsweise die Heftposition „**Position 1 links**“ und die Position für das Lochen „**Rechts**“ nicht kombinieren.)

Lochen

Gibt die Position für das Lochen an.

Hinweis:

- Steht nur zur Verfügung, wenn der Drucker mit einem optionalen Finisher und einer Locher-Einheit ausgestattet ist.
- Die Papiergröße, für die das Lochen ausgeführt werden kann, ist für jeden Finishertyp unterschiedlich.
- **Lochen** ist für DP-8032/8025, DP-3030/2330, DP-8020P/8020E, DP-190/180 und UF-9000 nicht verfügbar.
- Verwenden Sie nicht die Optionen **Versetztes Sortieren, Rotiertes Sortieren, Rotierte Ausgabe, und Versetzte Ausgabe.**
- Manche Positionen für das Lochen sind in Verbindung mit bestimmten Heftpositionen möglicherweise nicht verfügbar. (So lassen sich beispielsweise die Heftposition „**Position 1 links**“ und die Position für das Lochen „**Rechts**“ nicht kombinieren.)

Farbmodus

Gibt an, ob farbig oder in Graustufen gedruckt wird.

Farben	Druckt Dokumente farbig.
Farbfoto	Druckt Fotos mit den optimalen Einstellungen.
Graustufen	Druckt Dokumente schwarzweiß.

Hinweis:

- **Farbmodus** ist für DP-8060/8045/8035, DP-8032/8025, DP-3030/2330, DP-8020P/8020E, DP-190/180, UF-9000 nicht verfügbar.
- Im Modus **Farbfoto** dauert das Drucken einer Datei länger.
- Einige Anwendungsdaten werden möglicherweise nicht schwarzweiß gedruckt, auch wenn Schwarzweiß unter Farbe auf der Registerkarte Papier/Qualität gewählt wurde. Ändern Sie in diesem Fall vor dem Drucken den Farbmodus unter Erweiterte Optionen zu Monochrom.

Farbverwaltung

Legt die Farbeinstellungen für eine abgestimmte Farbwiedergabe fest.

Gerätefarbe	Wählen Sie diese Option, um die Original-Farbeinstellungen anzupassen.
Ohne	Wählen Sie Ohne , wenn Sie ICM oder die Farbverwaltung der Anwendung verwenden.
SWOP	Simuliert das Drucken auf einer amerikanischen Standard-Offsetdruckmaschine.
Euroscale	Simuliert das Drucken auf einer europäischen Standard-Offsetdruckmaschine.

Hinweis:

- **Farbverwaltung** ist für DP-8060/8045/8035, DP-8032/8025, DP-3030/2330, DP-8020P/8020E, DP-190/180, UF-9000 nicht verfügbar.

Gerätefarbspektrum für Text/Grafiken/Bild

Legt die Farbwiedergabe und Schwarzausgabe für Text, Grafiken und Bilder fest.

Standardprofil mit Schwarzgrau	Drucken mit einer Farbwiedergabe, die nahezu Standardfarbmonitoren entspricht. Verwenden von Schwarz, um Grauschattierungen wiederzugeben.
Intensiv-Profil mit Schwarzgrau	Drucken mit einer leuchtenden Farbwiedergabe. Eignet sich für Strichzeichnungen und Grafiken. Verwendet ausschließlich Schwarz, um Grauschattierungen wiederzugeben.
Standardprofil mit CMYK-Grau	Drucken mit einer Farbwiedergabe, die nahezu Standardfarbmonitoren entspricht. Verwenden der vier CMYK-Farben zur Wiedergabe von Grauschattierungen.
Intensiv-Profil mit CMYK-Grau	Drucken mit einer leuchtenden Farbwiedergabe. Eignet sich für Strichzeichnungen und Grafiken. Verwenden der vier CMYK-Farben zur Wiedergabe von Grauschattierungen.

Hinweis:

- **Gerätefarbspektrum für Text/Grafiken/Bild** ist für DP-8060/8045/8035, DP-8032/8025, DP-3030/2330, DP-8020P/8020E, DP-190/180, UF-9000 nicht verfügbar.

Tonersparmodus (verfügbar für DP-C406/C306/C266, DP-C405/C305/C265, DP-C354/C323/C264/C263/C213, DP-190/180, UF-9000)

Wählen Sie **Ein**, um Toner zu sparen. Der Ausdruck ist insgesamt heller, so dass sich diese Funktion für Testausdrucke oder zum Drucken von Dokumenten eignet, deren Druckqualität nicht vorrangig ist.

Helligkeit (verfügbar für DP-C406/C306/C266, DP-C405/C305/C265, DP-C354/C323/C264/C263/C213)

Die Farbhelligkeit kann angepasst werden. 100 % ist die normale Helligkeit. Je höher der numerische Wert, desto dunkler das Bild.

Sicherheit

Gedruckte Dokumente können auf der Festplatteneinheit des Druckers gespeichert werden, sofern der Drucker eine Festplatte enthält. Gespeicherte Dokumente können mit Hilfe des Bedienfelds des Druckers gedruckt werden. Siehe „Mailbox-Drucken“ auf Seite 26.

Ohne	Mailbox-Drucken wird nicht angewandt.
Prüfen, dann drucken	Mit dieser Option können Sie einen Probesatz drucken, bevor Sie einen großen Multisatz mit verschiedenen Einstellungen drucken. Die Dokumentdaten werden nach dem Drucken aus dem Drucker gelöscht.
Mailbox	Speichert die Druckdaten im Drucker in der Mailbox, die durch eine Benutzeridentifikation angegeben wird. Die Benutzeridentifikation muss eingegeben werden, um in der Mailbox gespeicherte Dokumente zu drucken. Die Dokumentdaten bleiben im Drucker gespeichert, bis sie gelöscht werden.
Sichere Mailbox	Speichert die Druckdaten im Drucker in der Mailbox, die durch eine Benutzeridentifikation angegeben wird. Die Benutzeridentifikation und das Passwort müssen eingegeben werden, um in der sicheren Mailbox gespeicherte vertrauliche Dokumente zu drucken. Die Dokumentdaten bleiben im Drucker gespeichert, bis sie gelöscht werden.

Hinweis:

- Für den Mailbox-Druck muss die **Festplatteneinheit** im Drucker installiert sein.
- **Prüfen, dann drucken** ist für DP-8060/8045/8035, DP-8032/8025, DP-3030/2330, DP-8020P/8020E, DP-190/180, UF-9000 nicht verfügbar.

Leere Seiten drucken

Mit dieser Option aktivieren Sie das Drucken von leeren Seiten.

Hinweis:

- Die Option **Leere Seite drucken** kann nicht ausgewählt werden, wenn **Beidseitiger Druck** auf der Registerkarte **Layout/Seite einrichten** aktiviert ist.

Vord./Hint. Deckblatt

Sie können die Einstellungen für Deckblätter konfigurieren. Um ein Deckblatt zu verwenden, wählen Sie **Vord. Deckblatt** oder **Hint. Deckblatt**, und das zu verwendende Papierfach, welches für die vorderen und hinteren Deckblätter verwendet werden soll.

Duplex Hinweis

Prüfen Sie, ob in der Fußzeile der 1. Seite „Duplex drucken“ ausgedruckt wurde, wenn Sie in diesem Modus beidseitig drucken.

Hinweis:

- Diese Option ist nur für DP-8032/8025, DP-3030/2330 verfügbar.
Die Position, an der der Hinweis gedruckt wird, kann entsprechend der Einstellung für Seite einrichten/Orientierung (Querformat) unterschiedlich sein.

Job Status Utility

Das Dienstprogramm **Job Status Utility** zeigt die Popup-Meldung auf dem PC-Bildschirm an, wenn Druck-, PCFax-, Kopier- und Faxaufträge abgeschlossen sind.

Die im Fenster **Beendigungsbestätigung** angezeigten Informationen hängen vom Auftragsstyp ab.

■ Beendigungsbestätigung

Wenn ein Auftrag abgeschlossen ist, erhalten Sie eine Meldung wie unten gezeigt auf dem PC-Bildschirm.

Druck-Beendigungsbestätigung

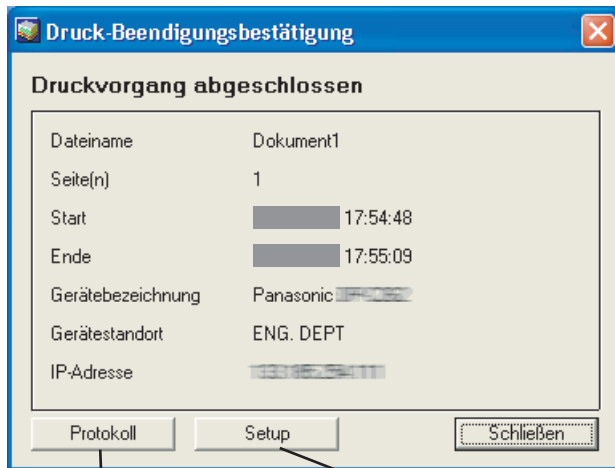

Öffnet das Fenster **Protokoll**.

Öffnet das Fenster **Setup**.

PC-Fax-Beendigungsbestätigung



■ Job Status Utility-Protokoll

Damit Sie festhalten können, welche Dokumente gesendet oder gedruckt wurden, listet die **Job Status Utility** das Ergebnis in einer Protokolldatei auf. Im Protokoll werden die letzten 100 Transaktionen festgehalten. Klicken Sie zum Öffnen des Protokollfensters im Fenster **Beendigungsbestätigung** auf die Schaltfläche **Protokoll**, oder klicken Sie mit der rechten Maustaste auf das Symbol der Job Status Utility  in der Taskleiste, und wählen Sie anschließend aus dem Menü die Option Protokoll aus.



Das Fenster **Protokoll** wird angezeigt.

Hinweis:

Wenn sich das Job-Status-Utility-Symbol  nicht in der Taskleiste befindet, wählen Sie **Alle Programme (Programme unter Windows 2000)** → **Panasonic** → **Job Status Utility** → **Job Status Utility** aus dem Menü **Start**, um das Job-Status-Utility-Symbol zu aktivieren.

Aktualisiert das Jobstatus-Fenster

Öffnet das Fenster „Drucker wählen“ (siehe unten)

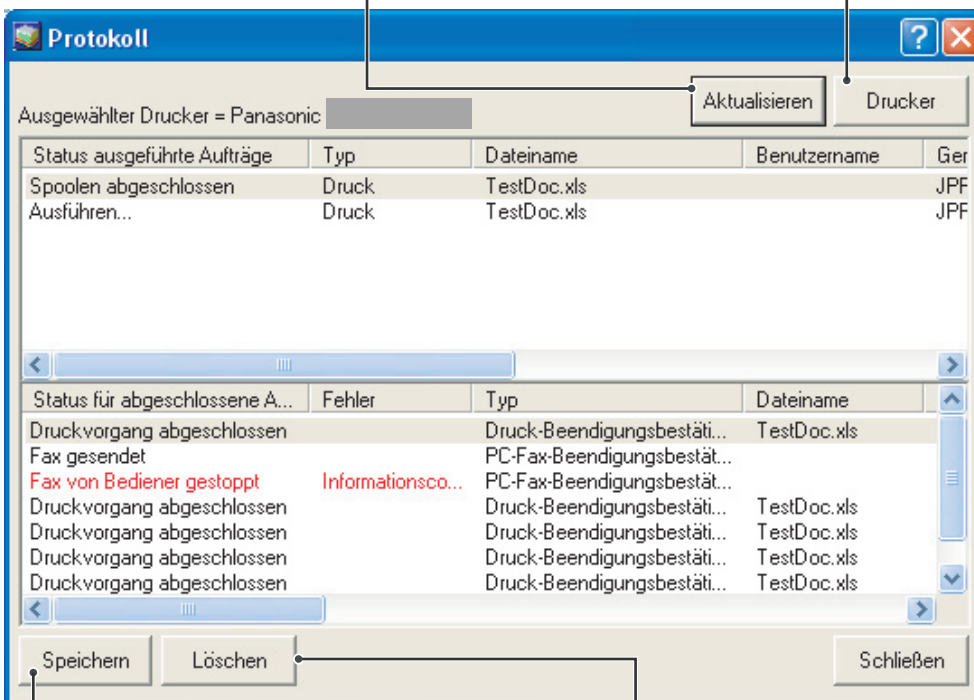

Speichert die angezeigte Protokolldatei als CSV-Datei. (Nur für fertig gestellte Jobstatus)

Löscht die ausgewählten Druckaufträge oder alle fertig gestellten Aufträge im Protokoll.

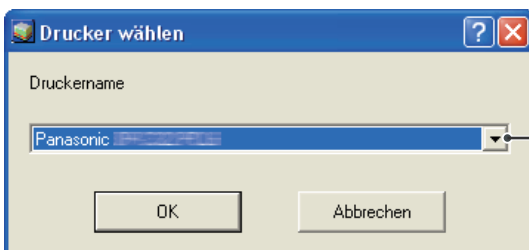

Wählt den zu überwachenden Druckernamen.

HINWEIS

Die Beendigungsbestätigung wird nicht angezeigt, wenn das Gerät über ein USB- oder Parallelkabel angeschlossen ist.

■ Setup

Sie können den Zustand festlegen, der im Fenster **Beendigungsbestätigung** nach Abschluss des Auftrags angezeigt werden soll.

Klicken Sie zum Öffnen des Fensters **Setup** auf die Schaltfläche im Fenster **Beendigungsbestätigung**, oder klicken Sie mit der rechten Maustaste auf das Job Status Utility-Symbol  in der Taskleiste, und wählen Sie dann aus dem Menü die Option **Setup**.

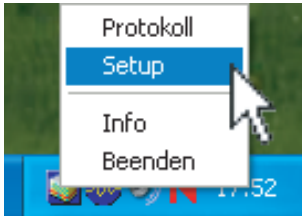

Das Fenster **Setup** wird angezeigt.

Hinweis:

Wenn sich das Job-Status-Utility-Symbol  nicht in der Taskleiste befindet, wählen Sie **Alle Programme (Programme unter Windows 2000)** → **Panasonic** → **Job Status Utility** → **Job Status Utility** aus dem Menü **Start**, um das Job-Status-Utility-Symbol zu aktivieren.

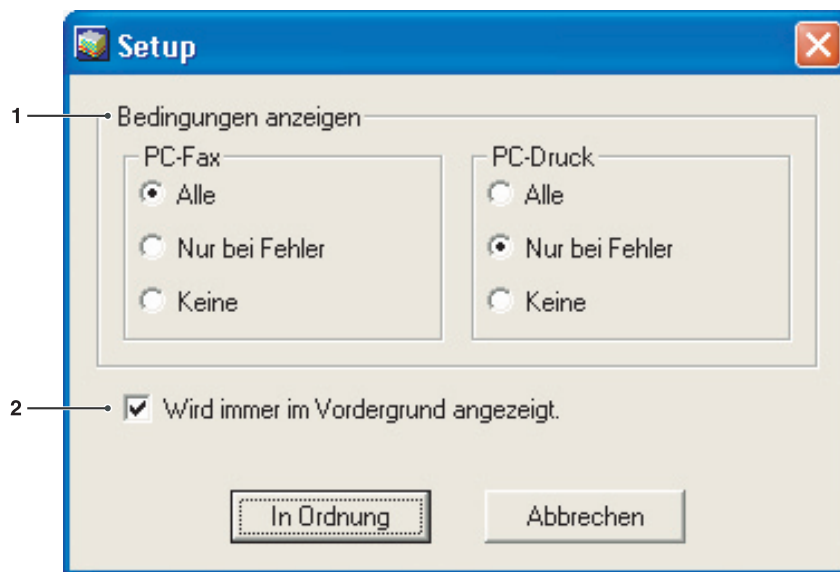

1. Bedingungen anzeigen

Wählt den im Fenster **Beendigungsbestätigung** anzuzeigenden Zustand.

Alle	Immer nach Abschluss eines Auftrags anzeigen.
Nur bei Fehler	Wird angezeigt, wenn ein Fehler aufgetreten ist.
Keine	Nicht anzeigen.

2. Wird immer im Vordergrund angezeigt

Geben Sie an, ob das Fenster **Beendigungsbestätigung** immer im Vordergrund der anderen Fenster angezeigt werden soll.

Wenn diese Option nicht aktiviert ist, wird das Fenster **Beendigungsbestätigung** immer im Hintergrund der anderen Fenster angezeigt. Wenn der **Beendigungsbestätigung** angezeigt wird, blinkt das Symbol  in der Taskleiste.

Klicken Sie auf das Symbol , um den **Beendigungsbestätigung** in den Vordergrund zu stellen.

In den Fenstern „Beendigungsbestätigung“ und „Job Status Utility-Protokoll“ angezeigte Informationen. (Siehe Seite 21)

Status	Gibt den Status des Auftrags als abgeschlossen, abgebrochen usw. an.
Fehler	Gibt verfügbare Fehlerinformationen an wie Informationscode, Fehlermeldung usw.
Typ	Gibt den Auftragsstyp an. Der Beendigungsbestätigung wird zusammen mit einem PC-Fax-Auftrag, PC-Druckauftrag, Kopierauftrag und Faxeauftrag (vom Gerät gesendet) verwendet.
Dateiname	Gibt den vom PC gedruckten Dateinamen an.
Seite(n)	Gibt die Anzahl der Seiten des PC-Druckauftrags und Kopierauftrags an.
Seite(n)	Gibt die Zahl der Seiten des PC-Faxeauftrags und Faxeauftrags an (vom Gerät gesendet).
Start	Gibt Startdatum und -uhrzeit des Auftrags an. Das Format von Datum und Uhrzeit hängt von den Windows-Einstellungen Ihres PCs ab.
Ende	Gibt Enddatum und -uhrzeit des Auftrags an. Das Format von Datum und Uhrzeit hängt von den Windows-Einstellungen Ihres PCs ab.
Dauer	Gibt die Dauer eines Auftrags an. (hh:mm:ss)
Faxnummer/ E-Mail-Adresse	Gibt die Faxnummer oder E-Mail-Adresse (nur Faxeauftrag) der Faxübertragung an.
Name	Gibt den registrierten Zielnamen im Telefonbuch des Fax Driver an, wenn das Telefonbuch des Fax Driver zur Übertragung eines Dokuments verwendet wird.
Gerätebezeichnung	Gibt den im Gerät registrierten Gerätenamen an, der für die Faxübertragung verwendet wird.
Gerätestandort	Gibt den im Gerät registrierten Geräteort an, der für die Faxübertragung verwendet wird.
IP-Adresse	Gibt die Geräte-IP-Adresse an, die für die Faxübertragung verwendet wird.
Benutzername	Gibt die ID des Benutzers an, der den aktuellen Auftrag ausführt.
Computernamen	Bezeichnet den Computernamen/die IP-Adresse, der/die den aktuellen Auftrag ausführt.

Mailbox

Gedruckte Dokumente können auf der optionalen Festplatteneinheit des Druckers gespeichert werden, sofern der Drucker eine Festplatte enthält. Gespeicherte Dokumente können mit Hilfe des Bedienfelds des Druckers gedruckt werden. Es stehen drei Typen für Mailbox-Drucken zur Verfügung.

- Testausdruck** : Speichert die Druckdaten im Drucker in der Mailbox, die durch eine **Benutzeridentifikation** angegeben wird. Mit dieser Option können Sie einen Testausdruck drucken, bevor Sie einen großen Satz mit diversen Einstellungen drucken. Die Druckdaten werden nach dem Drucken aus dem Drucker gelöscht.
- Mailbox** : Speichert die Druckdaten im Drucker in der Mailbox, die durch eine **Benutzeridentifikation** angegeben wird. Die **Benutzeridentifikation** muss eingegeben werden, um in der Mailbox gespeicherte Dokumente zu drucken. Die Druckdaten bleiben im Drucker gespeichert, und werden nicht automatisch gelöscht.
- Sichere Mailbox** : Speichert die Druckdaten im Drucker in der Mailbox, die durch eine **Benutzeridentifikation** angegeben wird. Die **Benutzeridentifikation** und das **Passwort** müssen eingegeben werden, um in der sicheren Mailbox gespeicherte vertrauliche Dokumente zu drucken. Die Druckdaten bleiben im Drucker gespeichert, und werden nicht automatisch gelöscht.

Die PS Driver Security Utility fügt eine Benutzeridentifikation, ein Passwort und einen Abteilungs-Code zu den Druckdaten hinzu, die mit dem PS-Treiber gedruckt werden. Mit dieser Software erhalten Benutzer Zugriff auf Druckauftragsstatistiken, Sicherheitsfunktionen und andere erweiterte Panasonic-Druckerfunktionen. Einstellung des Sicherheits-Dienstprogramms für PS-Drucker siehe „Bedienungsanleitung (Einstellung des PostScript3 Druckertreibers)“.

Hinweis:

- Die Funktion **Testausdruck** ist für DP-8060/8045/8035, DP-8032/8025, DP-3030/2330, DP-8020P/8020E, DP-190/180, UF-9000 nicht verfügbar.

HINWEIS

- Diese Funktion ist verfügbar, wenn die **Festplatteneinheit** im Drucker installiert ist und die **Festplatteneinheit** auf der Registerkarte **Geräteeinstellungen** oder **Geräte-Optionen** im Druckertreiber auf **Installiert** eingestellt ist.
- Wenn Sie den Netzschalter **AUSSCHALTEN**, während eine Druckdatei in der Mailbox/sicheren Mailbox gespeichert wird, gehen möglicherweise alle Dateien verloren.

■ Speichern eines Druckauftrags (von einem PC)

- 1 Wählen Sie **Drucken** aus dem Menü **Datei** in der Anwendung.
- 2 Klicken Sie auf die Schaltfläche im Dialogfeld **Drucken**.
- 3 Klicken Sie auf die Registerkarte oder und anschließend auf „Druckermerkmale“.
- 4 Wählen Sie unter „Sicherheit“ die Mailbox-Druckmethode aus.

Hinweis:

*Diese Funktion ist nur verfügbar, wenn die **Festplatteneinheit** im Drucker installiert ist und für die **Festplatteneinheit** auf der Registerkarte „Geräteeinstellungen“ oder „Geräte-Optionen“ **Installiert** ausgewählt ist. Speichert die Druckdaten im Drucker in der Mailbox, die durch eine **Benutzeridentifikation** angegeben wird.*

- 5 Klicken Sie auf die Schaltfläche und dann auf die Schaltfläche , um die Dokumentdaten zu speichern.

Mailbox-Drucken

(für DP-C406/C306/C266, DP-C405/C305/C265, DP-C354/C323/C264/C263/C213)

■ Drucken oder Löschen von Mailbox-Daten

- 1 Drücken Sie die Taste **Print** wenn sich das Gerät in einem anderen Funktionsmodus befindet.
- 2 Der Bildschirm **Drucken** wird im Bedienfeld des Druckers angezeigt. Geben Sie die Benutzeridentifikation der Mailbox (maximal 8 Ziffern) ein.



- 3 Wählen Sie die Schaltfläche „OK“.

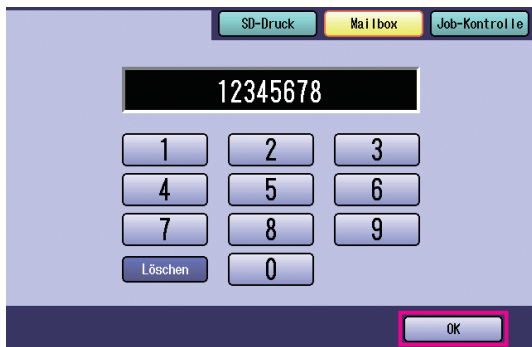

- Wenn Druckdaten nur in einer Mailbox gespeichert werden, (Prüfen, dann drucken, Mailbox oder Sichere Mailbox), wird die Mailbox geöffnet. Fahren Sie in diesem Fall mit Schritt 5 fort.

- 4 Die Gesamtzahl der gespeicherten Druckaufträge in jeder Mailbox wird angezeigt. Wählen Sie die gewünschte Mailbox aus.

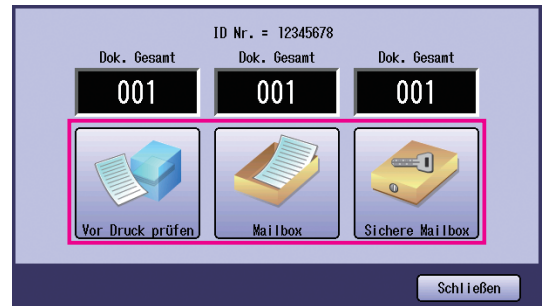

- 5 Die gespeicherten Druckaufträge in der ausgewählten Mailbox werden angezeigt. Wählen Sie den zu druckenden Auftrag, und wählen Sie anschließend „Drucken“ oder „Löschen“.

Schaltfläche Alles	Wählt alle Druckaufträge aus. (Nur Mailbox)
Schaltfläche Schließen	Schließt die Mailbox-Anzeige.

Testausdruck:

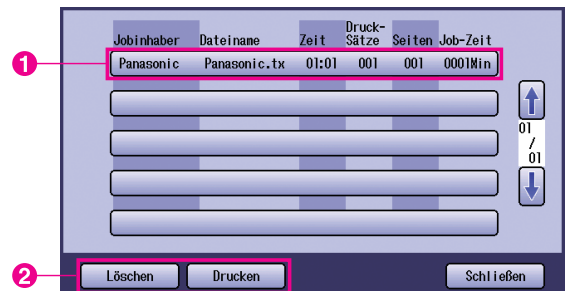

Mailbox:

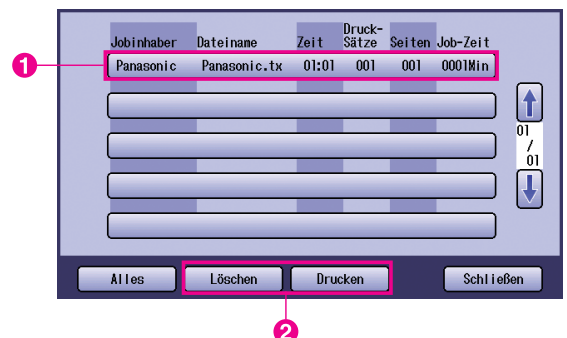

Sichere Mailbox:

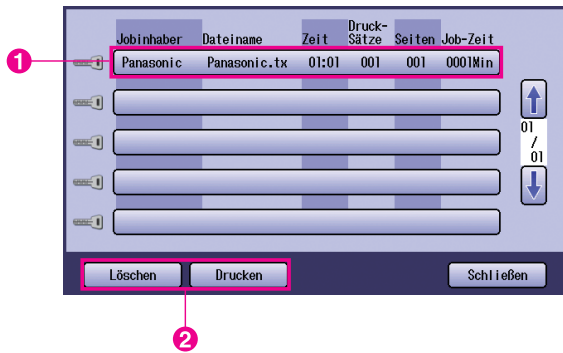

6 Nur sichere Mailbox

Passwort wird angezeigt, wenn **Sichere Mailbox** aktiviert ist.

Geben Sie das **Passwort** (4 Stellen (numerisch) oder 8 - 16 Zeichen (alphanumerisch)) ein, und wählen Sie „**OK**“.

<DP-C406/C306/C266>

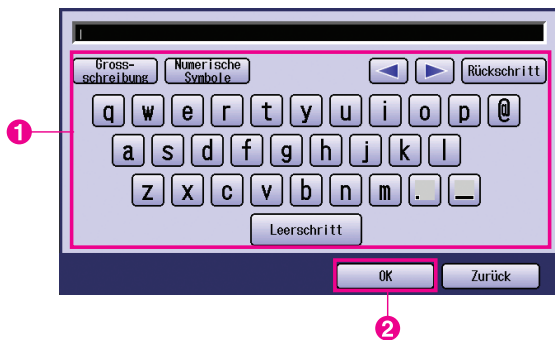

<Andere Modelle>

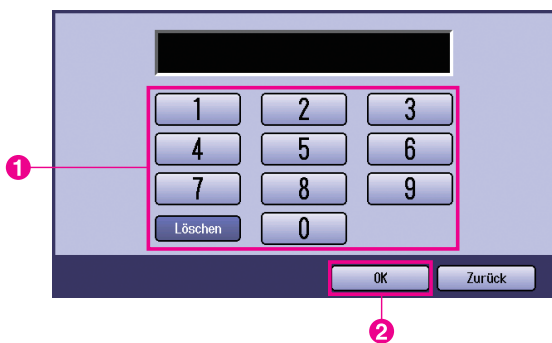

7 Testausdruck, Mailbox oder Sichere Mailbox

Legen Sie fest, ob der Druckauftrag nach seiner Ausführung gelöscht werden soll.

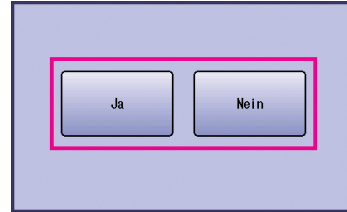

8 Nur Testausdruck

Die Anzahl der Exemplare wird angezeigt. Geben Sie die Anzahl der Kopien ein, und wählen Sie „**OK**“, um den Druckvorgang zu starten.

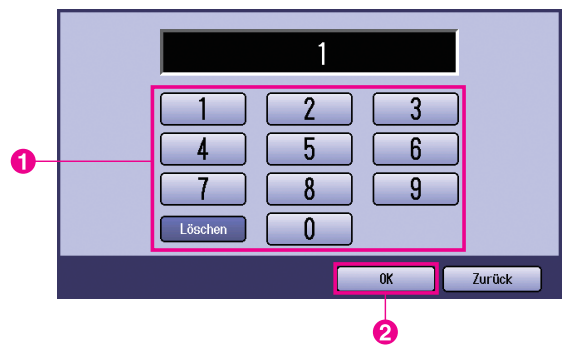

Hinweis:

Der Auftrag **Testausdruck** wird nach seiner Ausführung von der Festplatte des Druckers gelöscht.

Job-Kontrolle (Warteschlange) (für DP-C406/C306/C266, DP-C405/C305/C265, DP-C354/C323/C264/C263/C213)

Das Menü **Job-Kontrolle** des Drucker-Bedienfelds umfasst vier Schaltflächen mit den folgenden Funktionen:

- Schaltfläche **Online** : Der Drucker wechselt in den Online-Modus.
- Schaltfläche **Offline** : Der Drucker wechselt in den Offline-Modus.
- Schaltfläche **Drucken annullieren** : Der aktuelle Druckauftrag wird angehalten und aus der Warteschlange gelöscht.
- Schaltfläche **Warteschlange** : Die aktuellen Druckaufträge werden überprüft.

In diesem Abschnitt wird beschrieben, wie Sie „**Ausgabewarteschlange**“ verwenden, um Vorgänge an den Druckaufträgen in der Ausgabewarteschlange durchzuführen.

- 1 Drücken Sie die Taste **Print** wenn sich das Gerät in einem anderen Funktionsmodus befindet.
- 2 Der Bildschirm **Drucken** wird im Bedienfeld des Druckers angezeigt.
Wählen Sie die „**Job-Kontrolle**“.



- 3 Wählen Sie die „**Warteschlange**“.



- 4 Eine Liste aller ausstehenden Druckaufträge wird angezeigt, die in der Regel nacheinander ausgeführt werden.
Wählen Sie die „**Drucken**“.



- 5 Geben Sie das Passwort (4 Stellen) ein, und wählen Sie „**OK**“.

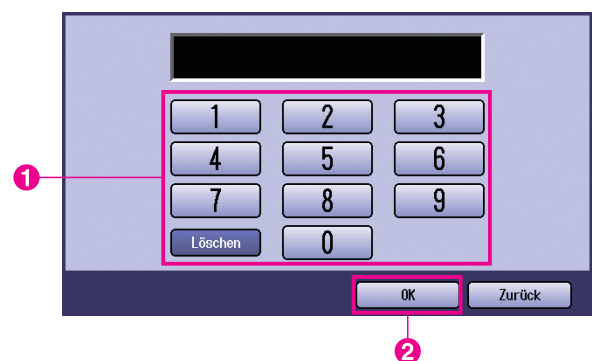

- 6 Eine Liste aktueller und ausstehender **Druckaufträge** wird angezeigt. Wählen Sie den Druckauftrag aus, den Sie verwalten möchten, und wählen Sie eine der folgenden Aufgaben.



Schaltfläche Alles	Wählt alle Druckaufträge aus.
Schaltfläche Löschen	Löscht den ausgewählten Druckauftrag aus der Warteschlange .
Schaltfläche Vorrang	Festlegen oder Ändern der Druckreihenfolge der ausgewählten Druckaufträge in der Warteschlange .
Schaltfläche Schließen	Schließen der Anzeige Warteschlange .

Mailbox-Drucken (für DP-8060/8045/8035, DP-8032/8025, DP-3030/2330)

- 1 Drücken Sie im Bedienfeld die Taste **Print**.
- 2 Die Anzeige **Drucken** wird im Bedienfeld des Druckers angezeigt. Geben Sie die Benutzeridentifikation der Mailbox (maximal 8 Ziffern) ein.

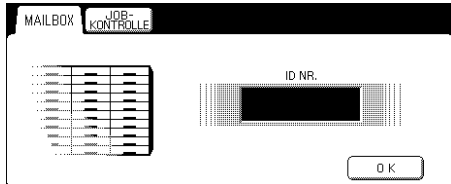

- 3 Wählen Sie die „OK“.
- 4 Die Gesamtanzahl der gespeicherten Aufträge in jeder Mailbox wird angezeigt. Wählen Sie die gewünschte Mailbox aus.

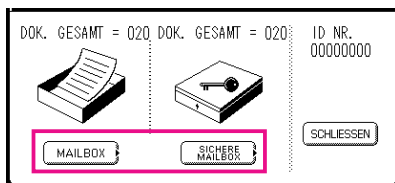

- 5 In der Anzeige werden die gespeicherten Druckaufträge in der ausgewählten Mailbox angezeigt. Wählen Sie den zu druckenden Auftrag, und wählen Sie anschließend „**DRUCKEN**“ oder „**LÖSCHEN**“.

Schaltfläche ALLES	Wählt alle Druckaufträge aus. (Nur Mailbox)
Schaltfläche SCHLIESSEN	Schließt die Mailbox-Anzeige.

Mailbox:

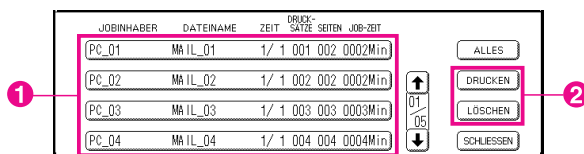

Sichere Mailbox:

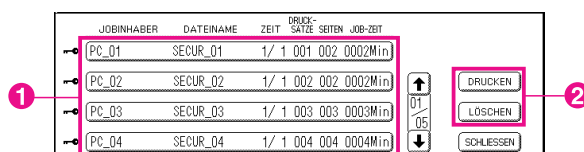

- 6 **Nur sichere Mailbox**
Passwort wird angezeigt, wenn **Sichere Mailbox** aktiviert ist.
 Geben Sie das **Passwort** ein, und wählen Sie die „OK“.

Warteschlange (für DP-8060/8045/8035, DP-8032/8025, DP-3030/2330)

- 1 Drücken Sie die Taste **Drucken** im Bedienfeld, und wählen Sie „**DRUCKWARTESCHLANGE**“ auf der Registerkarte **Job-Kontrolle**.

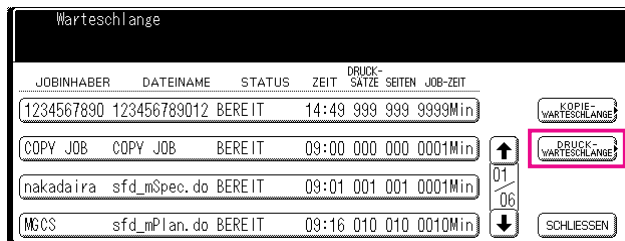

- 2 Geben Sie das Passwort (4 Ziffern) ein, und wählen Sie die „**OK**“



3

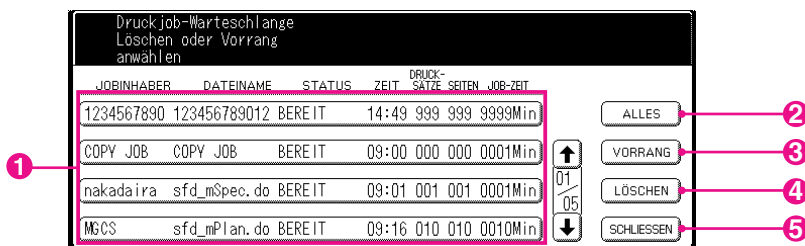

1. **Druckaufträge**
Gibt alle aktuellen und/oder ausstehenden Druckaufträge an.
2. **Schaltfläche ALLES**
Wählt alle Druckaufträge aus.
3. **Schaltfläche VORRANG**
Festlegen oder Ändern der Priorität für den Druckauftrag.
4. **Schaltfläche LÖSCHEN**
Löscht vorhandene Druckaufträge.
5. **Schaltfläche SCHLIESSEN**
Schließt dieses Fenster.

Mailbox-Drucken (für DP-8020P/8020E, DP-190/180, UF-9000)

Führen Sie die nachfolgenden Schritte aus, um eine Datei aus einer Mailbox auf dem Gerät zu drucken.

- 1 Drücken Sie eine Datei aus der Mailbox (bis zu 20 Mailboxen pro Benutzeridentifikation) mit der Benutzeridentifikation.
- 2 Drücken Sie .
- 3 Drücken Sie ① .
- 4 Geben Sie die Benutzer-ID (max. 8 Ziffern) über die Tastatur ein. (z. B. 12345678)
- 5 Drücken Sie .
- 6 Drücken Sie wiederholt oder , bis die zu druckende Datei angezeigt wird.
- 7 Drücken Sie .
- 8 Drücken Sie ①, um die angezeigte Datei zu drucken.
Drücken Sie ②, um alle Dateien für die Benutzeridentifikation zu drucken.
- 9 Die Datei wird gedruckt. Die Datei wird nach dem Drucken automatisch gelöscht.

DRUCKER ON LINE

BENUTZER ID-EINGEBEN

BENUTZER ID-EINGEBEN
12345678

MIT BLÄTTERN
DOK. GESAMT=nn

(Panasonic) 10:11
(Pana.doc)

1:DRUCK. 2:DRU. ALL.
3:LÖSCH 4:LÖSCH ALL

* AUSDRUCK *
PC-DATEN

DRUCKER ON LINE

■ Löschen aus der Mailbox

Führen Sie die nachfolgenden Schritte aus, um eine Datei aus der Mailbox zu löschen.

- | | |
|---|---|
| <p>1 Drücken Sie <input type="button" value="PRINT"/>.</p> | DRUCKER ON LINE |
| <p>2 Drücken Sie <input type="button" value="FUNCTION"/> ① <input type="button" value="SET"/>.</p> | BENUTZER ID-EINGEBEN
■ |
| <p>3 Geben Sie die Benutzeridentifikation (max. 8 Ziffern) über die Tastatur ein (z. B. 12345678)</p> | BENUTZER ID-EINGEBEN
12345678 |
| <p>4 Drücken Sie <input type="button" value="SET"/>.</p> | MIT ∨ ◦. ^ BLÄTTERN
DOK. GESAMT=nn |
| <p>5 Drücken Sie wiederholt <input type="button" value="▲"/> oder <input type="button" value="▼"/>, bis die zu löschende Datei angezeigt wird.</p> | (Panasonic) 10:11
(Pana.doc) |
| <p>6 Drücken Sie <input type="button" value="SET"/>.</p> | 1:DRUCK. 2:DRU. ALL.
3:LÖSCH 4:LÖSCH ALL |
| <p>7 Drücken Sie ③, um die angezeigte Datei zu löschen.
Drücken Sie ④, um alle Dateien für die Benutzeridentifikation zu löschen.</p> | DOKUMENT LÖSCHEN?
1:Ja 2:Nein |
| <p>8 Drücken Sie ① <input type="button" value="STOP"/>.</p> | DRUCKER ON LINE |

Hinweis:

1. Wenn Sie den Netzschalter AUSSCHALTEN, während eine Druckdatei in der Mailbox/sicheren Mailbox gespeichert wird (die Anzeigebeleuchtung blinkt), gehen möglicherweise alle Dateien verloren.
2. Bei Verwendung der Funktion „Mailbox“ oder „Sichere Mailbox“ sind maximal 20 Mailboxen pro Benutzeridentifikation zulässig. Wenn mehr als 20 Druckaufträge an eine Benutzeridentifikation gesendet werden, werden Druckaufträge aus der Mailbox gelöscht.
Druckaufträge werden ebenfalls gelöscht, wenn die Festplatte voll ist.

Sichere Mailbox (für DP-8020P/8020E, DP-190/180, UF-9000)

Führen Sie die nachfolgenden Schritte aus, um eine Datei aus der sicheren Mailbox auf dem Gerät zu drucken.

- 1 Drucken Sie eine Datei aus der sicheren Mailbox (bis zu 20 Mailboxen pro Benutzeridentifikation) mit der Benutzeridentifikation und einem Passwort.
- 2 Drücken Sie .
- 3 Drücken Sie ② .
- 4 Geben Sie die Benutzeridentifikation (max. 8 Ziffern) über die Tastatur ein (z. B. 12345678)
- 5 Drücken Sie .
- 6 Drücken Sie wiederholt oder , bis die zu druckende Datei angezeigt wird.
- 7 Drücken Sie .
- 8 Geben Sie das Passwort (4 Ziffern) über die Tastatur ein.
- 9 Drücken Sie .
- 10 Drücken Sie ①.
- 11 Die Datei wird gedruckt. Die Datei wird nach dem Drucken automatisch gelöscht.

DRUCKER ON LINE

BENUTZER ID-EINGEBEN
■

BENUTZER ID-EINGEBEN
12345678

MIT v o . ^ BLÄTTERN
DOK. GESAMT=nn

(Panasonic) 10:11
(Pana.doc)

Passwort eingeben
■

Passwort eingeben

SICHERE MAILBOX
1:drucken 2:löschen

* AUSDRUCK *
PC-DATEN

DRUCKER ON LINE

■ Löschen aus der sicheren Mailbox

Führen Sie die nachfolgenden Schritte aus, um eine Datei aus der sicheren Mailbox auf dem Gerät zu löschen.

- | | |
|---|---|
| 1 Drücken Sie <input type="text" value="PRINT"/> . | <input type="text" value="DRUCKER ON LINE"/> |
| 2 Drücken Sie <input type="text" value="FUNCTION"/> ② <input type="text" value="SET"/> . | <input type="text" value="BENUTZER ID-EINGEBEN"/>
■ |
| 3 Geben Sie die Benutzeridentifikation (max. 8 Ziffern) über die Tastatur ein (z. B. 12345678) | <input type="text" value="BENUTZER ID-EINGEBEN"/>
12345678 |
| 4 Drücken Sie <input type="text" value="SET"/> . | <input type="text" value="MIT v o. ^ BLÄTTERN"/>
DOK. GESAMT=nn |
| 5 Drücken Sie wiederholt <input type="text" value="▲"/> oder <input type="text" value="▼"/> , bis die zu löschende Datei angezeigt wird. | <input type="text" value="(Panasonic) 10:11"/>
(Pana.doc) |
| 6 Drücken Sie <input type="text" value="SET"/> . | <input type="text" value="Passwort eingeben"/>
■ |
| 7 Geben Sie das Passwort (4 Ziffern) über die Tastatur ein. | <input type="text" value="Passwort eingeben"/>
**** |
| 8 Drücken Sie <input type="text" value="SET"/> . | <input type="text" value="SICHERE MAILBOX"/>
1:drucken 2:löschen |
| 9 Drücken Sie ②. | <input type="text" value="DOKUMENT LÖSCHEN?"/>
1:Ja 2:Nein |
| 10 Drücken Sie ① <input type="text" value="STOP"/> . | <input type="text" value="DRUCKER ON LINE"/> |

Warteschlange (für DP-8020P/8020E, DP-190/180, UF-9000)

Führen Sie die nachfolgenden Schritte aus, um die Druckaufträge zu überprüfen.

1 Drücken Sie .

DRUCKER ON LINE

2 Drücken Sie ③ .

3:WARTESCHLANGE ?
DRÜCKEN SIE SET ZUM AUSWÄHLEN

3 Drücken Sie .

MIT ∨ ○ . ^ BLÄTTERN
DOK. GESAMT=nn

4 Drücken Sie wiederholt oder , bis die zu druckende Datei angezeigt wird.

(Panasonic) 10:11
(Pana.doc)

5 Drücken Sie .

Passwort eingeben
■

6 Geben Sie den Hauptbedienercode (3 Ziffern) über die Tastatur ein.

Passwort eingeben

7 Drücken Sie .

1:PRIORIT 2:LÖSCHEN
3:LÖSCHE ALLE

8 Drücken Sie ①, um die Priorität des Druckauftrags zu ändern.
Drücken Sie ②, um die Druckdatei zu löschen.
Drücken Sie ③, um alle Druckdateien zu löschen.
z. B. ②

DOKUMENT LÖSCHEN?
1:Ja 2:Nein

9 Drücken Sie ① .

DRUCKER ON LINE

Memo

Drucken aus Macintosh-Anwendungen

Allgemeine Vorgehensweise

Um mit der Macintosh-Anwendung zu drucken, wählen Sie **Drucken** aus dem Menü **Ablage**, und öffnen Sie das folgende Dialogfeld „Drucken“.

Die im Dialogfeld „Drucken“ erscheinenden Funktionen können je nach Anwendung / verwendetem Betriebssystem unterschiedlich sein.

Für OS 8.6/9.x

- Klicken Sie auf die Schaltfläche **Einstellungen sichern**, um die aktuellen Einstellungen für den Standardwert zu speichern.

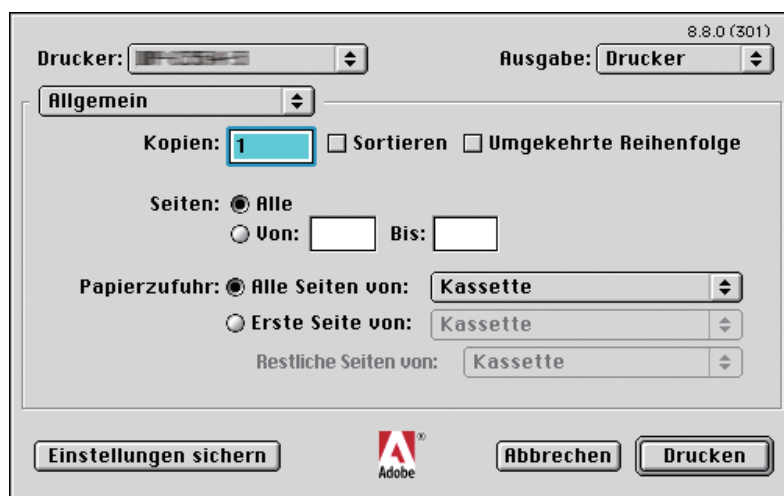

Für OS X

- Wählen Sie **Sichern unter.../Eigene Einstellungen sichern** (Für OS X 10.1) aus den **Einstellungen** aus, um die aktuellen Einstellungen als Standardwerte zu speichern.

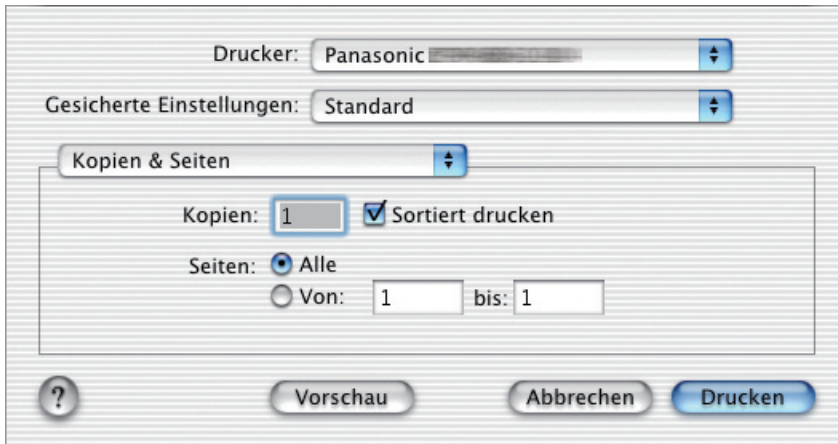

(OS X 10.1)



(OS X 10.2)

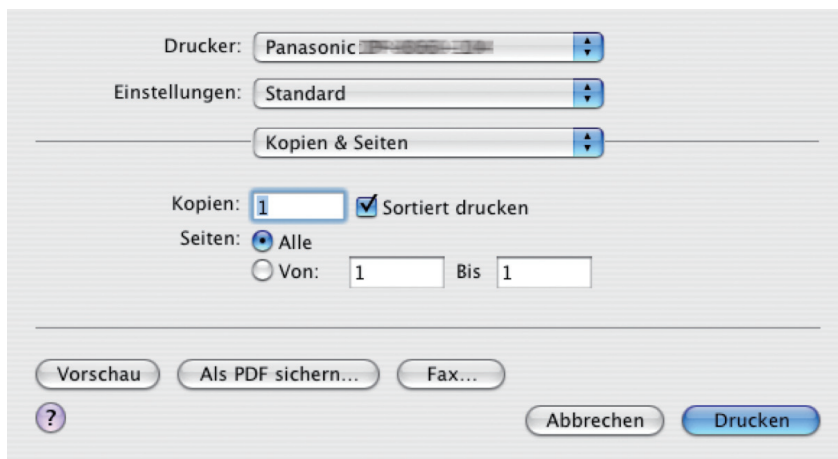

(OS X 10.3)

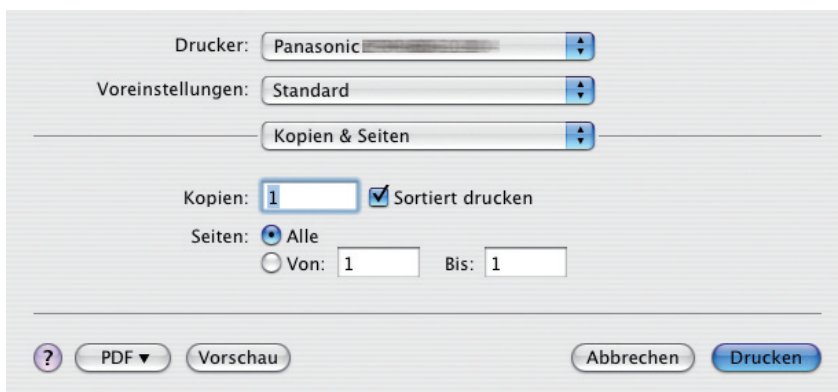

(OS X 10.4)

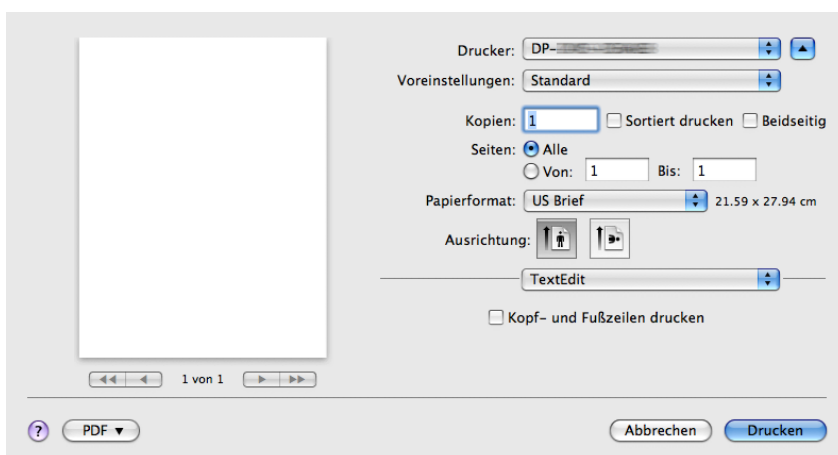

(OS X 10.5)

Hinweis:

- Wenn auf dem PC mehrere Drucker installiert sind, wählen Sie den gewünschten Drucker im Menü **Drucker** oben im Fenster aus.
- Bei einigen Anwendungen wird die Einstellung für den Papiereinzug nicht für die tatsächliche Ausgabe verwendet.

Für OS 8.6/9.x

- Klicken Sie auf die Schaltfläche **Einstellungen sichern**, um die aktuellen Einstellungen für den Standardwert zu speichern.

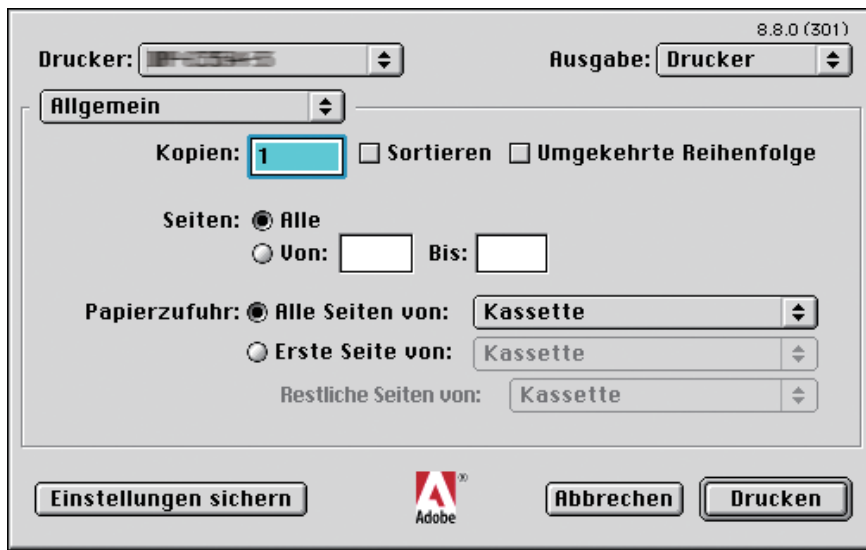

Für OS X

- Wählen Sie **Sichern unter.../Eigene Einstellungen sichern** (Für OS X 10.1) aus den **Einstellungen** aus, um die aktuellen Einstellungen als Standardwerte zu speichern.

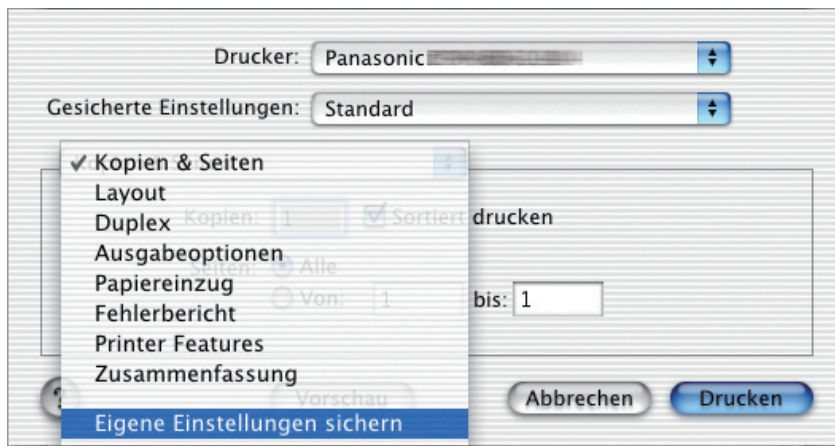

(OS X 10.1)

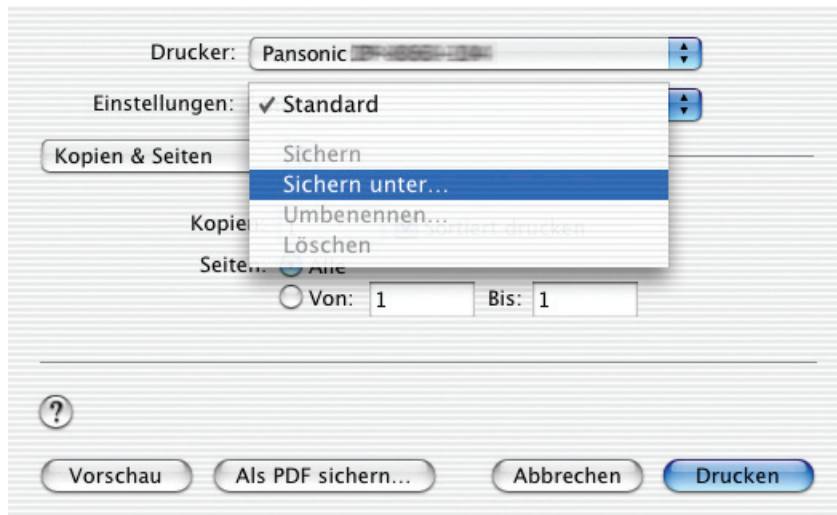

(OS X 10.2)

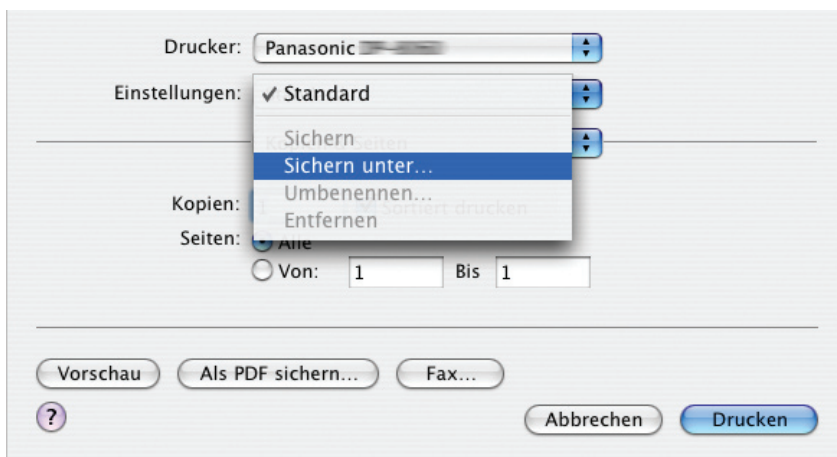

(OS X 10.3)

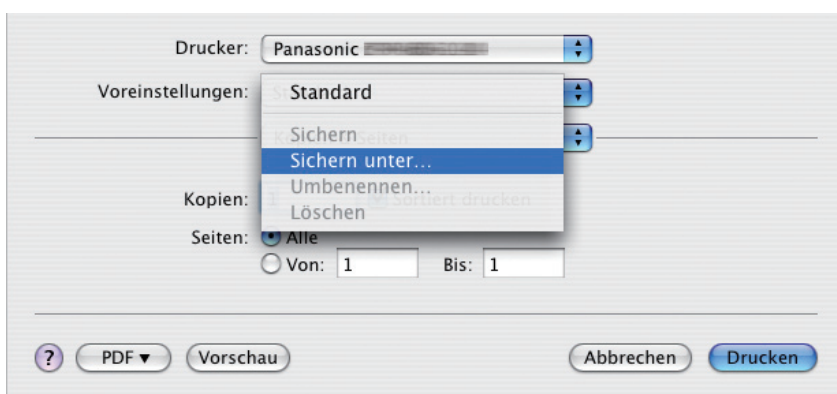

(OS X 10.4)

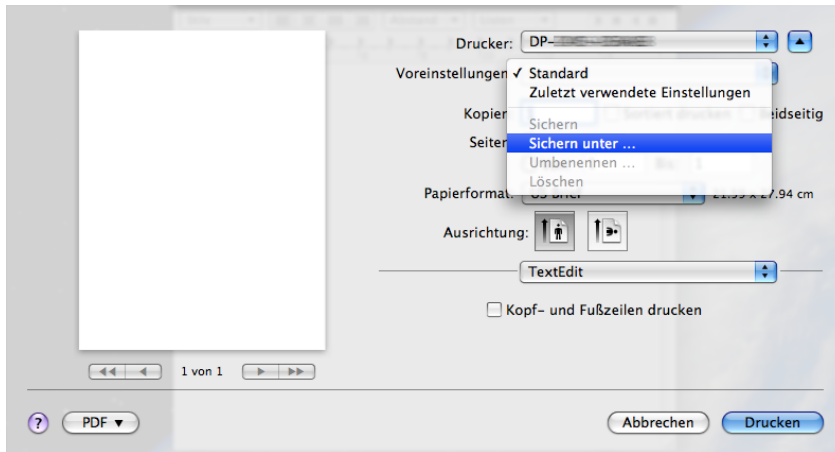

(OS X 10.5)

- Klicken Sie auf die Schaltfläche **Vorschau**, um zu überprüfen, ob die Druckoptionen richtig eingestellt sind.
- Klicken Sie auf die Schaltfläche **Als PDF sichern...** / **PDF**, um das Dokument statt auf Papier zu drucken als PDF-Datei zu speichern.

Konfigurieren der Druckertreibereinstellungen (für Mac OS 8.6/9.x)

■ Öffnen des Dialogfelds „Drucken“

Um die Druckereigenschaften zu ändern, öffnen Sie wie nachfolgend beschrieben das Dialogfeld für die Druckereigenschaften.

- 1 Wählen Sie das Menü **Ablage > Drucken**.

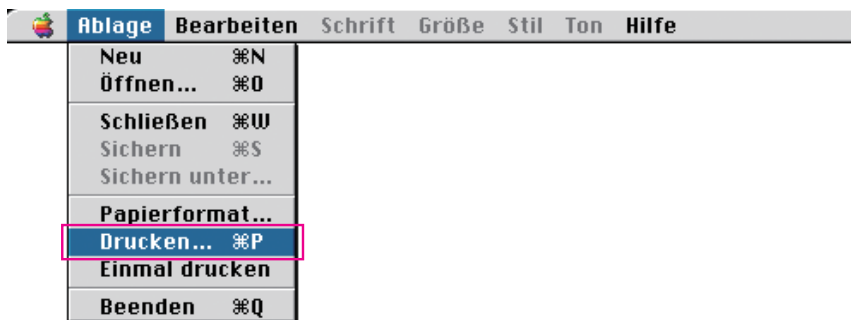

- 2 Wählen Sie den **Drucker** aus.



- 3** Im Dialogfeld „Drucken“ werden mehrere Titel im Popup-Menü angezeigt. Wählen Sie die gewünschten Menütitel, und konfigurieren Sie die Eigenschaften. Klicken Sie auf die Schaltfläche , um die aktuellen Einstellungen als Standardwerte zu speichern.

Menüs Ausgabe/Qualität/Druckerspezifische Optionen:

Diese Menüs beziehen sich auf die Einstellungen des **Panasonic-Drucksystems**. Weitere Informationen erhalten Sie auf den Seiten zum jeweiligen Thema.

- Menü „Ausgabe“ : siehe Seite 46
Menü „Qualität“ : siehe Seite 49
Menü „Druckerspezifische Optionen“ : siehe Seite 53

■ Menü „Ausgabe“

Das Menü **Ausgabe** wird für das Konfigurieren der Ausgabeereinstellungen verwendet.

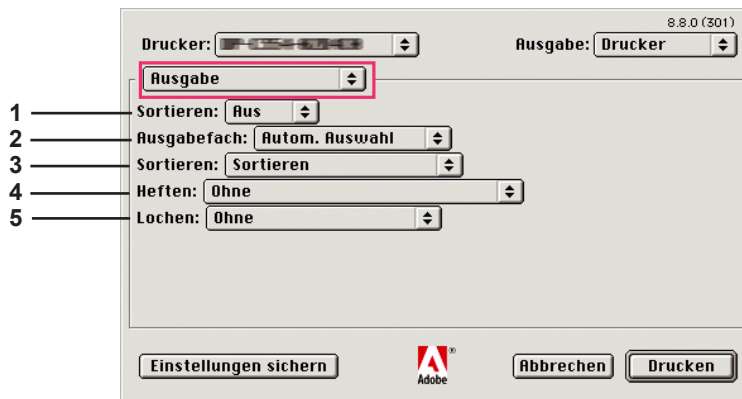

(Für DP-C406/C306/C266, DP-C405/C305/C265,
DP-C354/C323/C264/C263/C213)

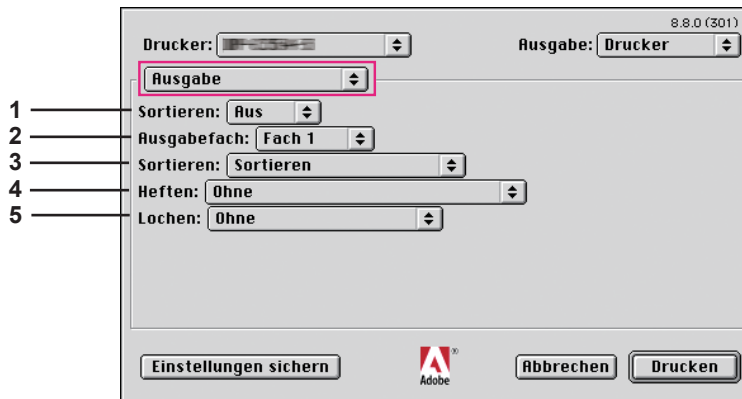

(Für DP-8060/8045/8035)

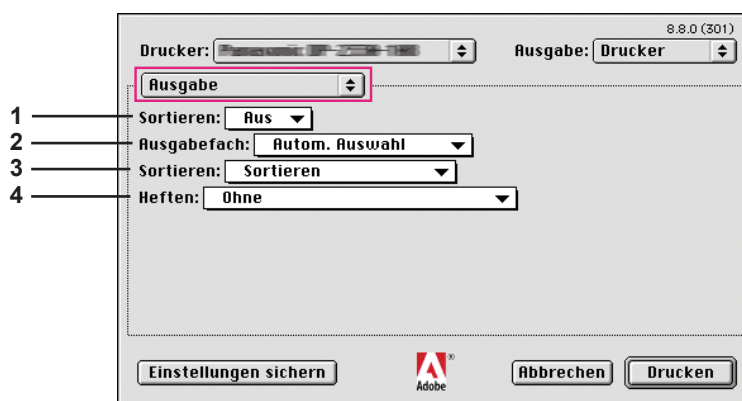

(Für DP-8032/8025, DP-3030/2330)

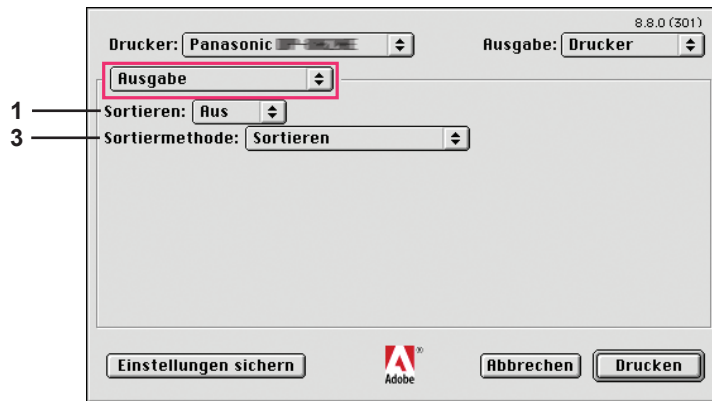

(Für DP-8020P/8020E, DP-190/180, UF-9000)

1. Sortieren

Gibt das Aus/Ein für die Sortierung an.

2. Ausgabefach

Gibt das Ausgabefach an.

(Für DP-C406/C306/C266, DP-C405/C305/C265, DP-C354/C323/C264/C263/C213)

Autom. Auswahl	Es wird automatisch eines der folgenden Ausgabefächer ausgewählt.
Inneres Fach	Sendet gedruckte Aufträge an das Innenfach.
Äußeres Fach	Sendet gedruckte Aufträge an das Außenfach. (Diese Auswahl wird nur angezeigt, wenn der Drucker mit einem Außenfach ausgestattet ist.)
Finisher	Sendet gedruckte Aufträge an den Finisher. (Diese Auswahl wird nur angezeigt, wenn der Drucker mit einem Finisher ausgestattet ist.)

(Für DP-8060/8045/8035)

Fach 1	Sendet gedruckte Aufträge an Fach 1.
Fach 2	Sendet gedruckte Aufträge an Fach 2.

Hinweis:

• Sie können nur **Fach 1/ Fach 2** als Ausgabefach wählen.

(Für DP-8032/8025, DP-3030/2330)

Autom. Auswahl	Es wird automatisch eines der folgenden Ausgabefächer ausgewählt.
Innenfach	Sendet gedruckte Aufträge an das Innenfach 1 (unten), Innenfach 2 (oben)
Außenfach	Sendet gedruckte Aufträge an das Außenfach. (Diese Auswahl wird nur angezeigt, wenn der Drucker mit einem Außenfach ausgestattet ist.)
Finisher	Sendet gedruckte Aufträge an den Finisher. (Diese Auswahl wird nur angezeigt, wenn der Drucker mit einem Finisher ausgestattet ist.)

Hinweis:

• **Ausgabefach** ist für DP-8020P/8020E, DP-190/180 und UF-9000 nicht verfügbar.

3. Sortieren/Sortiermethode

Gibt an, wie die Seiten beim Drucken mehrerer Kopien sortiert werden.

Hinweis:

- **Versetzte Ausgabe** steht nur zur Verfügung, wenn der Drucker mit einem Finisher ausgestattet ist.
- **Rotierte Ausgabe** steht nur zur Verfügung, wenn für **Papierzufuhr** die Option **Autom. Auswahl** ausgewählt wurde.
- **Rotiertes Sortieren** benötigt Papier in der angegebenen Größe in zwei Fächern für das Drucken im Querformat und Hochformat.
- **Versetztes Sortieren** ist für DP-8020P/8020E nicht verfügbar.
- **Sortieren** ist bei manchen Papierformaten möglicherweise nicht verfügbar.

Nicht Sortieren (Stapel)	Druckt einzelne Seiten in der angegebenen Menge. Wenn Sie z. B. drei Kopien eines fünfseitigen Dokuments drucken, druckt der Drucker die Seite 1 drei Mal, bevor die Seite 2 gedruckt wird usw.
Sortieren	Kopien werden in der Reihenfolge gestapelt, in der sie gedruckt werden. Mehrere Kopien werden in separaten Sätzen in der angegebenen Menge gedruckt. Wenn Sie z. B. drei Kopien eines fünfseitigen Dokuments drucken, druckt der Drucker die Seiten 1 bis 5 drei Mal.
Rotierte Ausgabe	Jeder Satz wird gedreht und einheitlich gestapelt.
Rotiertes Sortieren	Jeder Satz wird gedreht und sortiert.
Versetzte Ausgabe	Jeder Satz wird versetzt und einheitlich gestapelt.
Versetztes Sortieren	Jeder Satz wird versetzt und sortiert.

4. Heften

Gibt die Position der Heftklammer an.

Links 1, Links 2, Rechts 1, Rechts 2, Oben 2 oder **Rückenheftung** (für DP-C406/C306/C266, DP-C405/C305/C265, DP-C354/C323/C264/C263/C213, DP-8060/8045/8035)

Links 1, Rechts 1 (für DP-8032/8025, DP-3030/2330)

Hinweis:

- Steht nur zur Verfügung, wenn der Drucker mit einem optionalen Finisher ausgestattet ist.
- Die verfügbare Heftposition hängt von den Finishern ab.
- Die Heftklammernkapazität hängt von den Finishertypen und der Papiergröße ab. Informationen finden Sie in den Technischen Daten in den Bedienungsanleitungen (Für die Grundbedienung) in einem anderen Handbuch.
- Wenn Sie für die Heftposition die Mittelfalzheftung auswählen, müssen Sie Querformat auswählen.
- **Heften** ist für DP-8020P/8020E, DP-190/180, UF-9000 nicht verfügbar.
- Verwenden Sie nicht die Optionen **Stapel**, **Rotierte** und **Versetzte Ausgabe**.
- Manche Heftpositionen sind in Verbindung mit bestimmten Positionen für das Lochen möglicherweise nicht verfügbar. (So lassen sich beispielsweise die Heftposition „**Position 1 links**“ und die Position für das Lochen „**Rechts**“ nicht kombinieren.)
- **Heften** ist bei manchen Papierformaten möglicherweise nicht verfügbar.

5. Lochen

Gibt die Position für das Loch an.

Hinweis:

- Steht nur zur Verfügung, wenn der Drucker mit einem optionalen Finisher und einer Locher-Einheit ausgestattet ist.
- Die Papiergröße, für die das Loch ausgeführt werden kann, ist für jeden Finishertyp unterschiedlich.
- **Lochen** ist für DP-8032/8025, DP-3030/2330, DP-8020P/8020E, DP-190/180 und UF-9000 nicht verfügbar.
- Verwenden Sie nicht die Optionen **Rotierte** und **Versetzte Ausgabe**.
- Manche Heftpositionen sind in Verbindung mit bestimmten Positionen für das Lochen möglicherweise nicht verfügbar. (So lassen sich beispielsweise die Heftposition „**Position 1 links**“ und die Position für das Lochen „**Rechts**“ nicht kombinieren.)
- **Lochen** ist bei manchen Papierformaten möglicherweise nicht verfügbar.

■ Menü „Qualität“

Mit dem Menü **Qualität** konfigurieren Sie die Einstellungen für die Druckqualität.

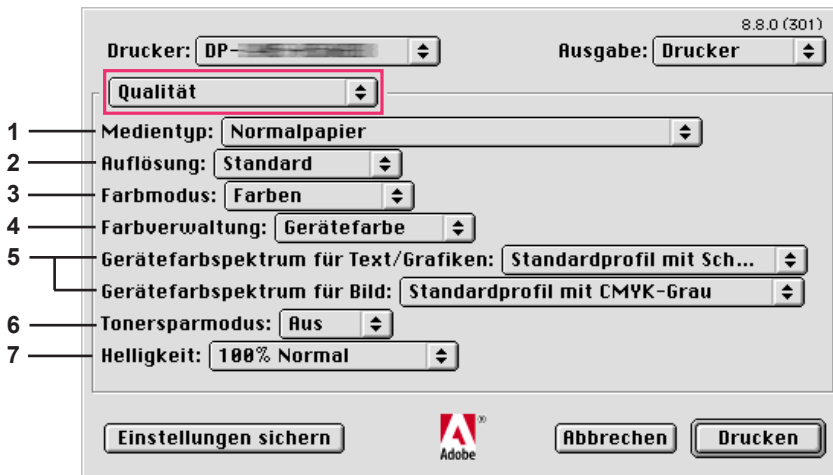

(Für DP-C406/C306/C266, DP-C405/C305/C265)

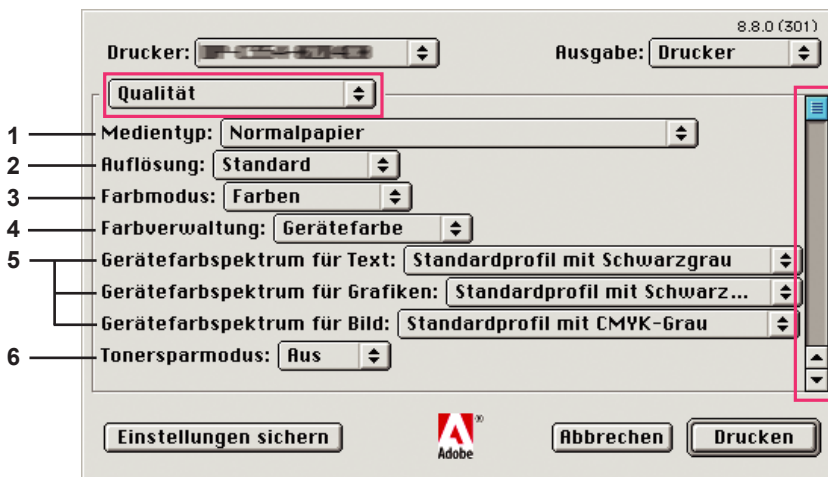

(Blättern Sie im Dialogfeld nach unten.)

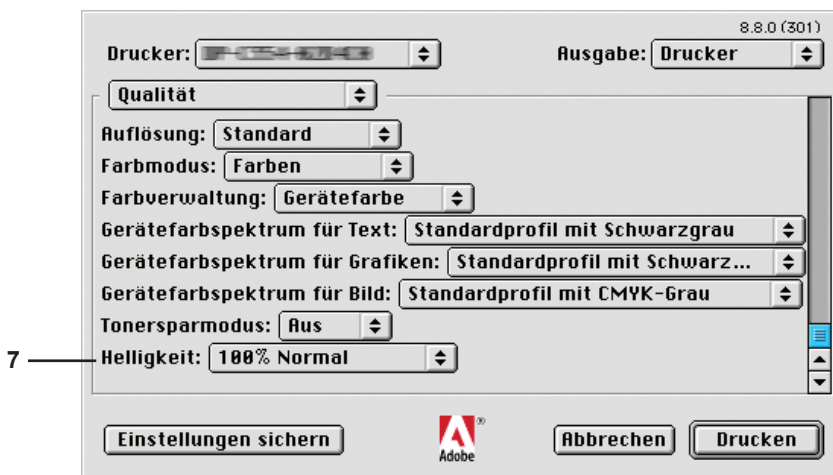

(Für DP-C354/C323/C264/C263/C213)

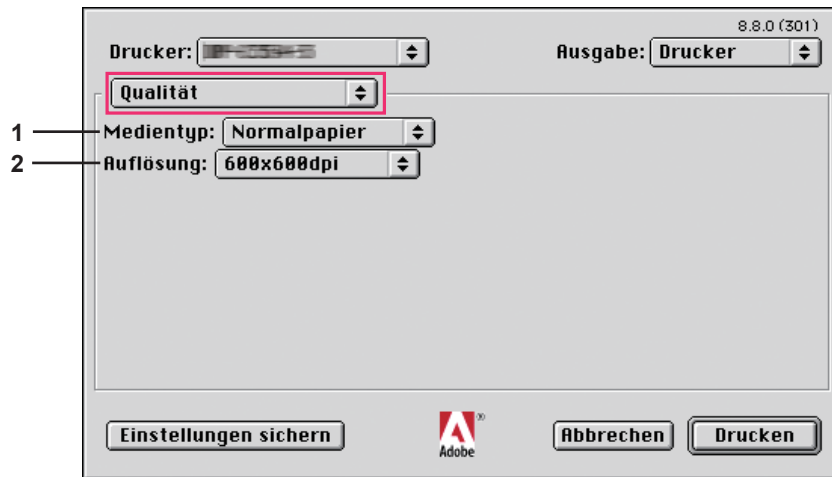

(Für DP-8060/8045/8035, DP-8032/8025, DP-3030/2330, DP-8020P/8020E)

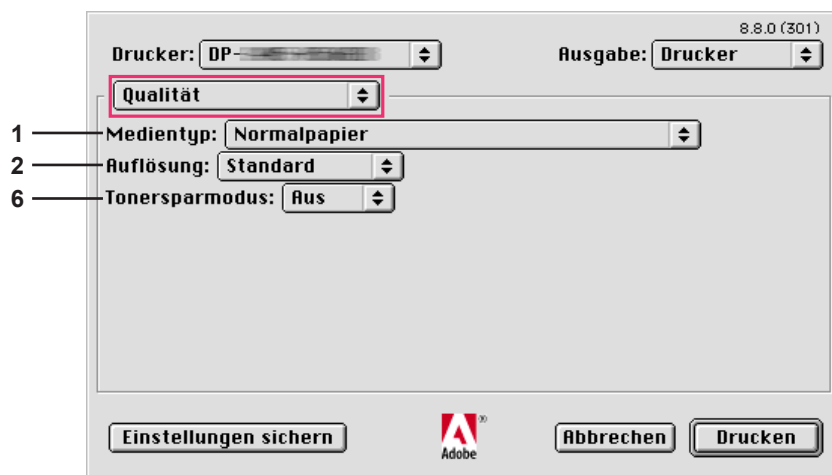

(Für DP-190/180, UF-9000)

1. Medientyp

Gibt den Papiertyp an. Die Papierzufuhrmethode (Fach oder Mehrzweckfach) hängt vom ausgewählten **Medientyp (Normalpapier, Dickes Papier usw.)** ab. Es sind folgende **Medientypen** verfügbar.

Für DP-C406/C306/C266, DP-C405/C305/C265

Normalpapier, Dünnes Papier, Dickes Papier, Umschlag, Karteik.-/Umschlagpapier, Beschicht. P./Umschlagpapier, Beschicht. Papier, Etiketten, Glanz-/Fotopapier, Recycling-Papier, OHP-Folie, Karteik.-/Umschlagpapier (vorbedr.), Beschicht. P./Umschlagpapier (vorbedr.), Dickes Papier (vorbedr.), Beschicht. Papier (vorbedr.), Dick Index, Dick Index (vorbedr.), Dick Besch., Dick Besch. (vorbedr.)

Für DP-C354/C323/C264/C263/C213

Normalpapier, Dünnes Papier, Dickes Papier, Index-/Deckblattpapier, Beschichtetes Papier/Deckpapier, Beschichtetes Papier, Etiketten, Glanz-/Fotopapier, Recyclingpapier, Umschlag, Transparenz, Index-/Deckblattpapier (vorge druckt), Beschichtetes Papier/Deckpapier (vorge druckt), Dickes Papier (vorge druckt), Beschichtetes Papier (vorge druckt)

Für DP-8060/8045/8035, DP-8032/8025, DP-3030/2330

Normalpapier, Dickes Papier

Für DP-8020P/8020E

Normalpapier, Dickes Papier, Transparenz, Umschlag

Für DP-190/180, UF-9000

Normalpapier, Dickes Papier, Folien, Etiketten, Baumwollpapier, Umschlag

2. Auflösung

Gibt die Auflösung für das Drucken an. Eine höhere Auflösung verbessert die Druckqualität, verlangsamt jedoch den Druckvorgang.

(Für DP-C406/C306/C266, DP-C405/C305/C265, DP-C354/C323/C264/C263/C213)

Standard	Druckt mit einer Auflösung von 600 × 600 dpi .
Optimieren	Druckt mit einer Auflösung von 1200 × 1200 dpi .

Hinweis für DP-C406/C306/C266, DP-C405/C305/C265, DP-C354/C323/C264/C263/C213:

- Wenn die Einstellung **Optimieren** ausgewählt ist, dauert der Druckvorgang länger.
- **Optimieren** steht nicht zur Verfügung, wenn Medientyp auf Folien gestellt ist.

(Für DP-8060/8045/8035, DP-8032/8025, DP-3030/2330, DP-8020P/8020E, DP-190/180, UF-9000)

300 × 300 dpi	Druckt mit einer Auflösung von 300 × 300 dpi .
600 × 600 dpi	Druckt mit einer Auflösung von 600 × 600 dpi .
1200 × 600 dpi	Druckt mit einer Auflösung von 1200 × 600 dpi .

3. Farbmodus (verfügbar für DP-C406/C306/C266, DP-C405/C305/C265, DP-C354/C323/C264/C263/C213)

Gibt an, ob farbig oder in Graustufen gedruckt wird.

Farben	Druckt Dokumente farbig.
Farbfoto	Druckt Fotos mit den optimalen Einstellungen.
Graustufen	Druckt Dokumente monochrom.

Hinweis:

- Im Modus **Farbfoto** dauert das Drucken einer Datei länger.

4. **Farbverwaltung (verfügbar für DP-C406/C306/C266, DP-C405/C305/C265, DP-C354/C323/C264/C263/C213)**

Legt die Farbeinstellungen für eine abgestimmte Farbwiedergabe fest.

Gerätefarbe	Wählen Sie diese Option, um die Original-Farbeinstellungen anzupassen.
Ohne	Wählen Sie Ohne , wenn Sie ICM oder die Farbverwaltung der Anwendung verwenden.
SWOP	Simuliert das Drucken auf einer amerikanischen Standard-Offsetdruckmaschine.
Euroscale	Simuliert das Drucken auf einer europäischen Standard-Offsetdruckmaschine.

5. **Gerätefarbspektrum für Text/Grafiken/Bild (verfügbar für DP-C406/C306/C266, DP-C405/C305/C265, DP-C354/C323/C264/C263/C213)**

Legt die Farbwiedergabe und Schwarzausgabe für Text, Grafiken und Bilder fest.

Standardprofil mit Schwarzgrau	Drucken mit einer Farbwiedergabe, die nahezu Standardfarbmonitoren entspricht. Verwenden von Schwarz, um Grauschattierungen wiederzugeben.
Intensiv-Profil mit Schwarzgrau	Drucken mit einer leuchtenden Farbwiedergabe. Eignet sich für Strichzeichnungen und Grafiken. Verwendet ausschließlich Schwarz zur Wiedergabe von Grauschattierungen.
Standardprofil mit CMYK-Grau	Drucken mit einer Farbwiedergabe, die nahezu Standardfarbmonitoren entspricht. Verwenden der vier CMYK-Farben zur Wiedergabe von Grauschattierungen.
Intensiv-Profil mit CMYK-Grau	Drucken mit einer leuchtenden Farbwiedergabe. Eignet sich für Strichzeichnungen und Grafiken. Verwenden der vier CMYK-Farben zur Wiedergabe von Grauschattierungen.

6. **Tonersparmodus (verfügbar für DP-C406/C306/C266, DP-C405/C305/C265, DP-C354/C323/C264/C263/C213, DP-190/180, UF-9000)**

Wählen Sie „EIN“, um Toner zu sparen. Der Ausdruck ist insgesamt heller, so dass sich diese Funktion für Testausdrucke oder zum Drucken von Dokumenten eignet, deren Druckqualität nicht vorrangig ist.

7. **Helligkeit (verfügbar für DP-C406/C306/C266, DP-C405/C305/C265, DP-C354/C323/C264/C263/C213)**

Die Farbhelligkeit kann angepasst werden. **100 %** ist die normale Helligkeit. Je höher der numerische Wert, desto dunkler das Bild.

■ Menü „Druckerspezifische Optionen“

Mit dem Menü **Druckerspezifische Optionen** konfigurieren Sie die Einstellungen für das Panasonic-Drucksystem.

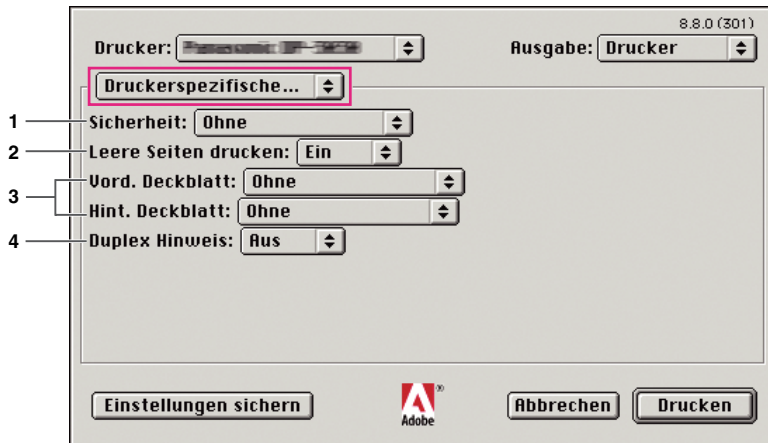

1. Sicherheit

Gedruckte Dokumente können auf der Festplatteneinheit des Druckers gespeichert werden, sofern der Drucker eine Festplatte enthält. Gespeicherte Dokumente können mit Hilfe des Bedienfelds des Druckers gedruckt werden. Siehe „Mailbox-Drucken“ auf Seite 26.

Wenn Sie die Funktion „Mailbox-Drucken“ verwenden, überprüfen Sie die **Festplatteneinheit** unter „Installierbare Optionen“. Weitere Informationen finden Sie in den Bedienungsanleitungen (Für den PostScript3-Druckertreiber).

Ohne	Mailbox-Drucken wird nicht angewandt.
Prüfen, dann drucken	Mit dieser Option können Sie einen Probesatz drucken, bevor Sie einen großen Multisatz mit verschiedenen Einstellungen drucken. Die Dokumentdaten werden nach dem Drucken aus dem Drucker gelöscht.
Mailbox	Speichert die Druckdaten im Drucker in der Mailbox, die durch eine Benutzeridentifikation angegeben wird. Die Benutzeridentifikation muss eingegeben werden, um in der Mailbox gespeicherte Dokumente zu drucken. Die Dokumentdaten bleiben im Drucker gespeichert, bis sie gelöscht werden.
Sichere Mailbox	Speichert die Druckdaten im Drucker in der Mailbox, die durch eine Benutzeridentifikation angegeben wird. Die Benutzeridentifikation und das Passwort müssen eingegeben werden, um in der sicheren Mailbox gespeicherte vertrauliche Dokumente zu drucken. Die Dokumentdaten bleiben im Drucker gespeichert, bis sie gelöscht werden.

Hinweis:

- Für den Mailbox-Druck muss die optionale **Festplatteneinheit** im Drucker installiert sein. Weitere Informationen finden Sie in den Bedienungsanleitungen (für den PostScript3-Druckertreiber).
- Die Funktion **Prüfen, dann drucken** ist für DP-8060/8045/8035, DP-8032/8025, DP-3030/2330, DP-8020P/8020E, DP-190/180, UF-9000 nicht verfügbar.
- Verwenden Sie nicht die Option **Stapel**.

2. Leere Seiten drucken

Wählen Sie **Ein**, um das Drucken leerer Seiten zu aktivieren.

Hinweis:

- Die Option **Leere Seiten drucken** kann nicht ausgewählt werden, wenn **Beidseitiger Druck** im Menü **Layout** aktiviert ist.
- Die Papiergröße, für die das Lochen ausgeführt werden kann, ist für jeden Finishertyp unterschiedlich.

3. Vord./Hint. Deckblatt

Sie können die Einstellungen für Deckblätter konfigurieren. Um ein Deckblatt zu verwenden, wählen Sie **Vord. Deckblatt** oder **Hint. Deckblatt**. Gibt die Papierzufuhr an, die für die vorderen und hinteren Deckblätter verwendet wird.

4. Duplex Hinweis

Prüfen Sie, ob in der Fußzeile der 1. Seite „Duplex drucken“ ausgedruckt wurde, wenn Sie in diesem Modus beidseitig drucken.

Hinweis:

- Diese Option ist nur für DP-8032/8025, DP-3030/2330 verfügbar.
Die Position, an der der Hinweis gedruckt wird, kann entsprechend der Einstellung für Seite einrichten/Orientierung (Querformat) unterschiedlich sein.

Konfigurieren der Druckertreibereinstellungen (für Mac OS X)

■ Öffnen des Dialogfelds „Drucken“

Um die Druckereigenschaften zu ändern, öffnen Sie wie nachfolgend beschrieben das Dialogfeld für die Druckereigenschaften.

- 1 Wählen Sie das Menü **Ablage** > **Drucken...**

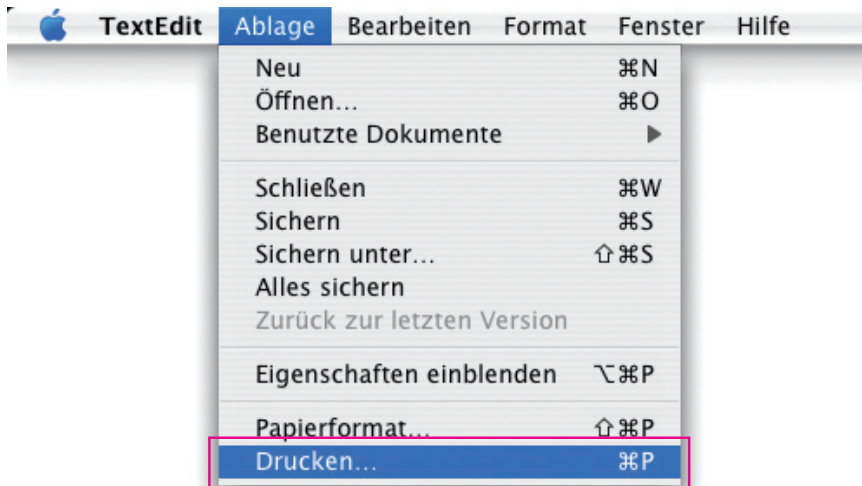

- 2 Wählen Sie den Panasonic-Drucker.

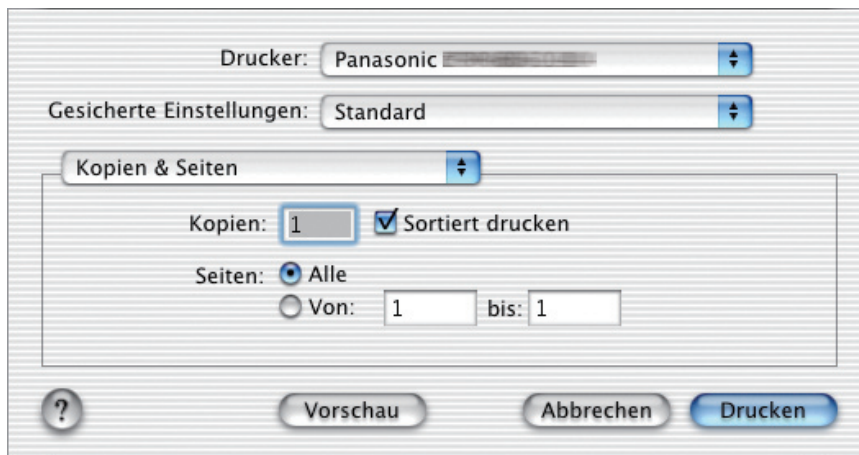

(OS X 10.1)



(OS X 10.2)

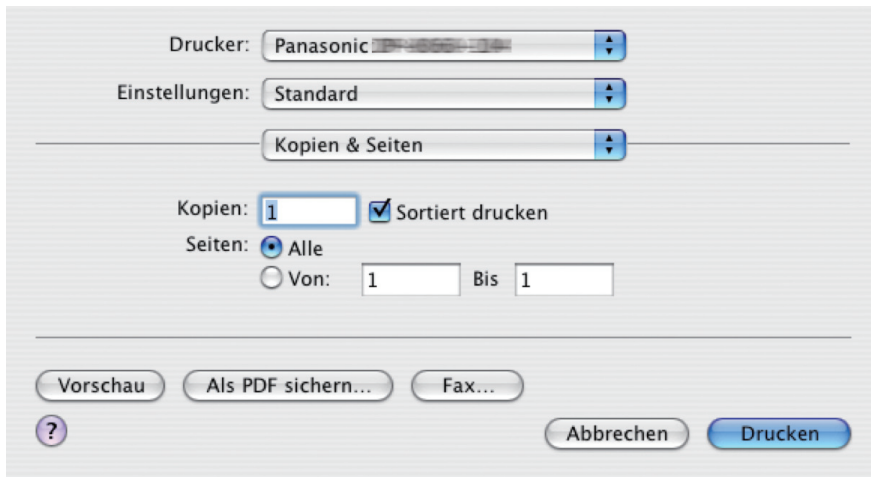

(OS X 10.3)

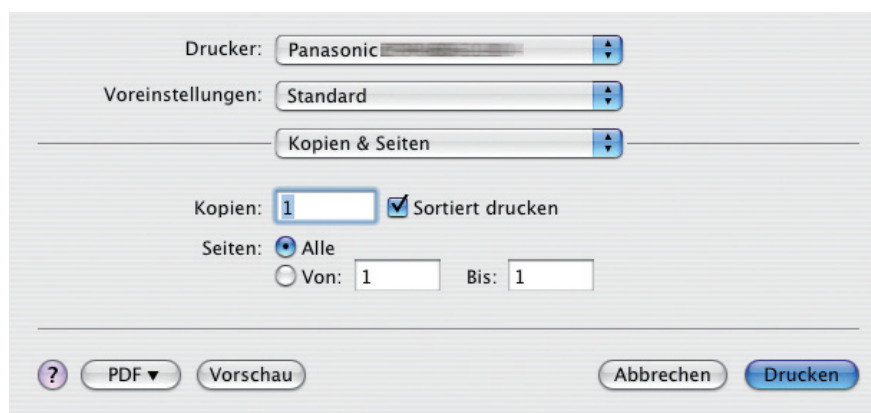

(OS X 10.4)

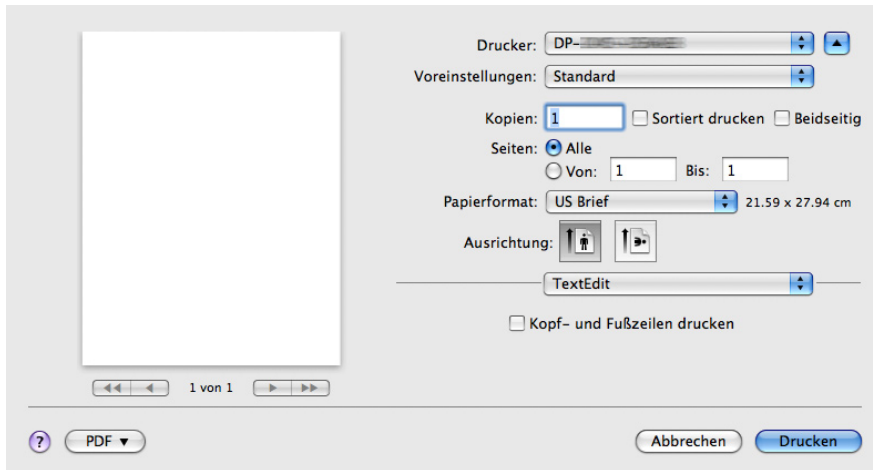

(OS X 10.5)

- 3** Im Dialogfeld „Drucken“ werden mehrere Titel im Popup-Menü angezeigt. Wählen Sie die gewünschten Menütitel, und konfigurieren Sie die Eigenschaften. Wählen Sie das Menü „Eigene Einstellungen sichern“, um die aktuellen Einstellungen als Standardwerte zu speichern.

Menü „Druckeroptionen“:

Das Menü „Druckeroptionen“ enthält vier verschiedene Funktionen. Hierbei handelt es sich um Einstellungen für das **Panasonic-Drucksystem**. Weitere Informationen erhalten Sie auf den Seiten zum jeweiligen Thema.

- Menü „Ausgabe“ : siehe Seite 57
- Menü „Qualität_1“ : siehe Seite 61
- Menü „Qualität_2“ : siehe Seite 68
- Menü „Miscellaneous“ : siehe Seite 70

■ Menü „Ausgabe“ (im Menü „Druckeroptionen“)

Das Menü **Ausgabe** wird für das Konfigurieren der Ausgabebeeinstellungen verwendet.

Die angezeigten Fenster hängen vom jeweiligen Betriebssystem und PC ab. Die Abbildungen unten enthalten einige Beispiele mit Erläuterungen der einzelnen Einstellungen. Wählen Sie die Einstellungen entsprechend den auf Ihrem PC angezeigten Fenstern.



(OS X 10.1)

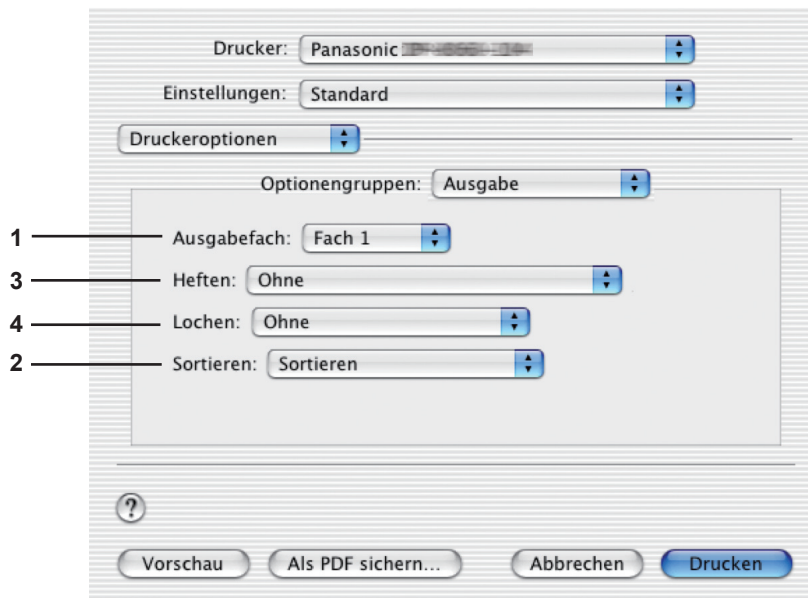

(OS X 10.2)

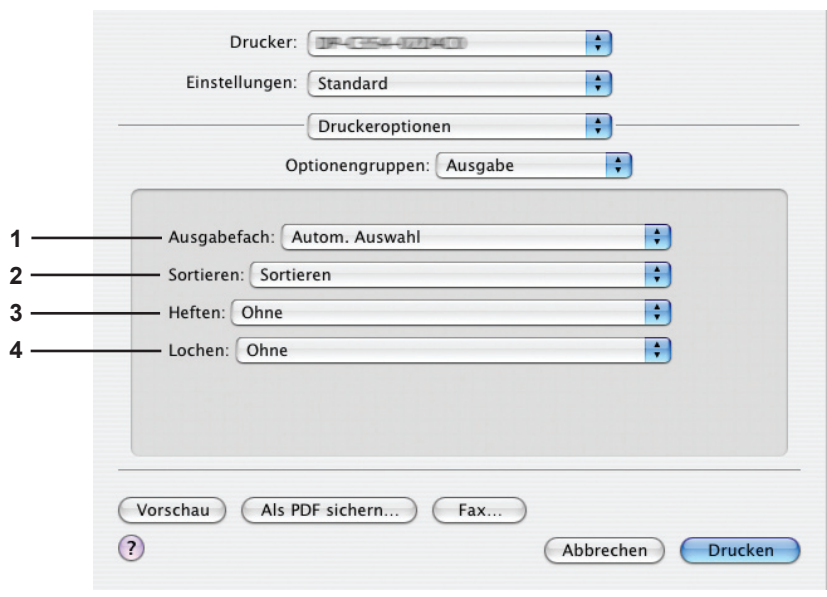

(OS X 10.3)



(OS X 10.4)

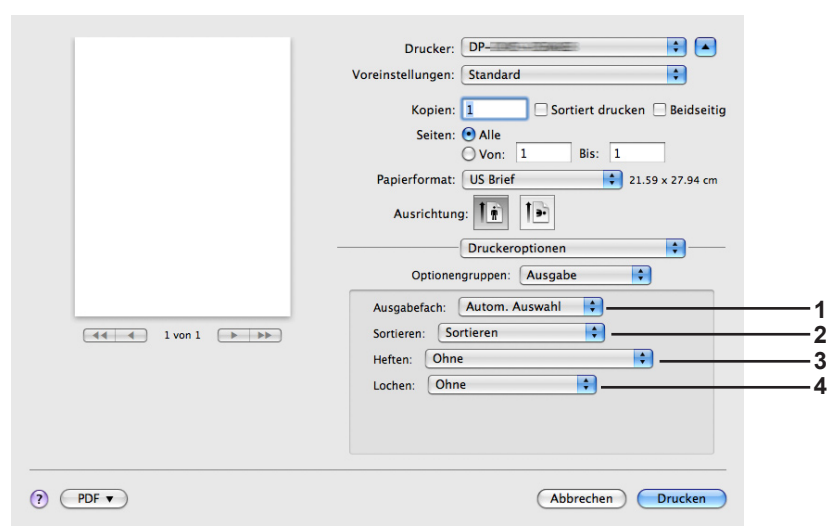

(OS X 10.5)

1. Ausgabefach

Gibt das Ausgabefach an.

(für DP-C406/C306/C266, DP-C405/C305/C265, DP-C354/C323/C264/C263/C213)

Autom. Auswahl	Es wird automatisch eines der folgenden Ausgabefächer ausgewählt.
Inneres Fach	Sendet gedruckte Aufträge an das Innenfach.
Äußeres Fach	Sendet gedruckte Aufträge an das Außenfach. (Diese Auswahl wird nur angezeigt, wenn der Drucker mit einem Außenfach ausgestattet ist.)
Finisher	Sendet gedruckte Aufträge an den Finisher. (Diese Auswahl wird nur angezeigt, wenn der Drucker mit einem Finisher ausgestattet ist.)

Hinweis:

- Verwenden Sie nicht die Optionen **Versatz**, **Heften** oder **Lochen**, wenn Sie das Innen- oder Außenfach benutzen.

(für DP-8060/8045/8035)

Fach 1	Sendet gedruckte Aufträge an Fach 1.
Fach 2	Sendet gedruckte Aufträge an Fach 2.

Hinweis:

- Sie können nur **Fach 1/ Fach 2** als Ausgabefach wählen.

(Für DP-8032/8025, DP-3030/2330)

Autom. Auswahl	Es wird automatisch eines der folgenden Ausgabefächer ausgewählt.
Innenfach	Sendet gedruckte Aufträge an das Innenfach 1 (unten), Innenfach 2 (oben)
Außenfach	Sendet gedruckte Aufträge an das Außenfach. (Diese Auswahl wird nur angezeigt, wenn der Drucker mit einem Außenfach ausgestattet ist.)
Finisher	Sendet gedruckte Aufträge an den Finisher. (Diese Auswahl wird nur angezeigt, wenn der Drucker mit einem Finisher ausgestattet ist.)

Hinweis:

- **Innenfach 2 (oben)**, **Außenfach** und **Finisher** sind für OS X 10.1.x nicht verfügbar.
- **Ausgabefach** steht nicht für DP-8020P/8020E, DP-190/180, UF-9000 zur Verfügung.

2. Sortieren

Gibt an, wie die Seiten beim Drucken mehrerer Kopien sortiert werden.

Nicht sortieren (Stapel)	Druckt einzelne Seiten in der angegebenen Menge. Wenn Sie z. B. drei Kopien eines fünfseitigen Dokuments drucken, druckt der Drucker die Seite 1 drei Mal, bevor die Seite 2 gedruckt wird usw.
Sortieren	Kopien werden in der Reihenfolge gestapelt, in der sie gedruckt werden. Mehrere Kopien werden in separaten Sätzen in der angegebenen Menge gedruckt. Wenn Sie z. B. drei Kopien eines fünfseitigen Dokuments drucken, druckt der Drucker die Seiten 1 bis 5 drei Mal.
Rotierte Ausgabe	Jeder Satz wird gedreht und einheitlich gestapelt.
Rotiertes Sortieren	Jeder Satz wird gedreht und sortiert.
Versetzte Ausgabe	Jeder Satz wird versetzt und einheitlich gestapelt.
Versetztes Sortieren	Jeder Satz wird versetzt und sortiert.

Hinweis:

- **Versetzte** steht nur zur Verfügung, wenn der Drucker mit einem Finisher ausgestattet ist.
- **Rotierte** benötigt Papier in der angegebenen Größe in zwei Fächern für Querformat und Hochformat.
- **Versetzte Ausgabe** und **Versetztes Sortieren** sind für OS X 10.1.x nicht verfügbar.

3. Heften

Gibt die Position der Heftklammer an. Wählen Sie die Position

Links 1, Links 2, Rechts 1, Rechts 2, Oben 2 oder **Rückenheftung** (für DP-C406/C306/C266, DP-C405/C305/C265, DP-C354/C323/C264/C263/C213, DP-8060/8045/8035)

Links 1, Rechts 1 (für DP-8032/8025, DP-3030/2330)

Hinweis:

- Steht nur zur Verfügung, wenn der Drucker einen optionalen Finisher enthält.
- Die verfügbare Heftposition hängt von den Finishern ab.
- Die Heftklammernkapazität hängt von den Finishertypen und der Papierart ab. Informationen finden Sie in den Technischen Daten in den Bedienungsanleitungen (Für die Grundbedienung).
- Wählen Sie nicht „Mittelfalzheftung“, da der Modus „Broschüre“ unter Mac OS X nicht verfügbar ist.
- **Heften** ist unter OS X 10.1.x nicht verfügbar.
- **Heften** ist für DP-8020P/8020E, DP-190/180, UF-9000 nicht verfügbar.
- Verwenden Sie nicht die Optionen **Stapel**, **Rotierte** und **Versetzte Ausgabe**.
- Manche Heftpositionen sind in Verbindung mit bestimmten Positionen für das Lochen möglicherweise nicht verfügbar. (So lassen sich beispielsweise die Heftposition „**Position 1 links**“ und die Position für das Lochen „**Rechts**“ nicht kombinieren.)

4. Lochen

Gibt die Position für das Lochen an.

Hinweis:

- Steht nur zur Verfügung, wenn der Drucker mit einem optionalen Finisher und einer Locher-Einheit ausgestattet ist.
- Die Papiergröße, für die das Lochen ausgeführt werden kann, ist für jeden Finishertyp unterschiedlich.
- **Heften** ist unter OS X 10.1.x nicht verfügbar.
- **Lochen** ist für DP-8032/8025, DP-3030/2330, DP-8020P/8020E, DP-190/180, UF-9000 nicht verfügbar.
- Verwenden Sie nicht die Optionen **Rotierte** oder **Versetzte Ausgabe**.
- Manche Positionen für das Lochen sind in Verbindung mit bestimmten Heftpositionen möglicherweise nicht verfügbar. (So lassen sich beispielsweise die Heftposition „**Position 1 links**“ und die Position für das Lochen „**Rechts**“ nicht kombinieren.)

■ Menü „Qualität_1“ (im Menü „Druckerfunktionen“) (für DP-C406/C306/C266, DP-C405/C305/C265, DP-C354/C323/C264/C263/C213)

■ Menü „Qualität“ (im Menü „Druckerfunktionen“) (für DP-8060/8045/8035, DP-8032/8025, DP-3030/2330, DP-8020P/8020E, DP-190/180, UF-9000)

Mit dem Menü **Qualität_1/Qualität** konfigurieren Sie die Einstellungen für die Druckqualität.



(OS X 10.1 für DP-C406/C306/C266, DP-C405/C305/C265)



(OS X 10.1 für DP-C354/C323/C264/C263/C213)

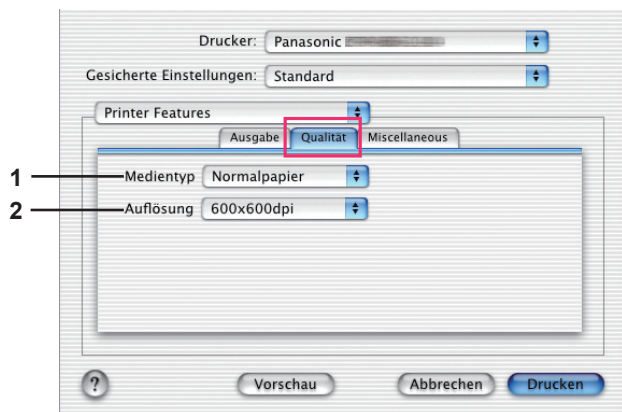

(OS X 10.1 für DP-8060/8045/8035, DP-8032/8025, DP-3030/2330, DP-8020P/8020E)



(OS X 10.1 für DP-190/180, UF-9000)

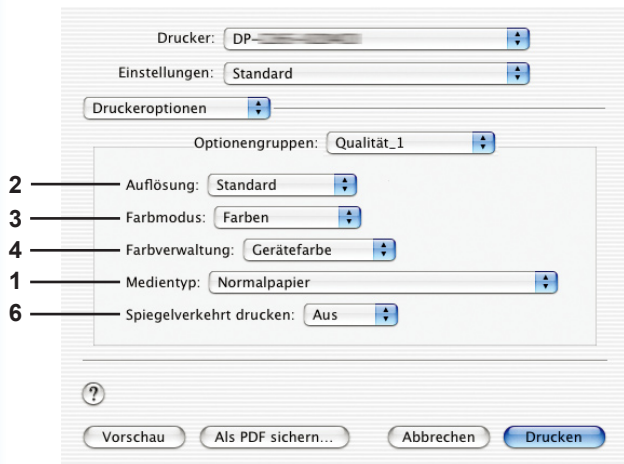

(OS X 10.2 für DP-C406/C306/C266,
DP-C405/C305/C265)

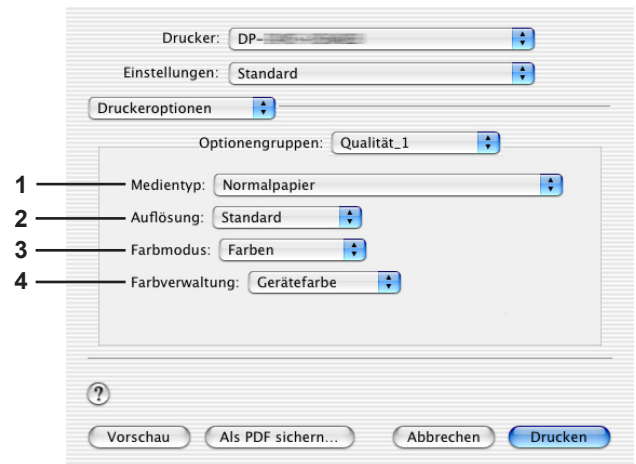

(OS X 10.2 für DP-C354/C323/C264/C263/C213)

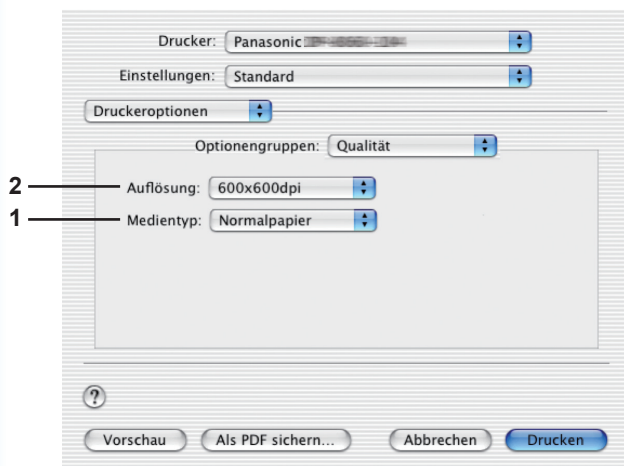

(OS X 10.2 für DP-8060/8045/8035,
DP-8032/8025, DP-3030/2330,
DP-8020P/8020E)

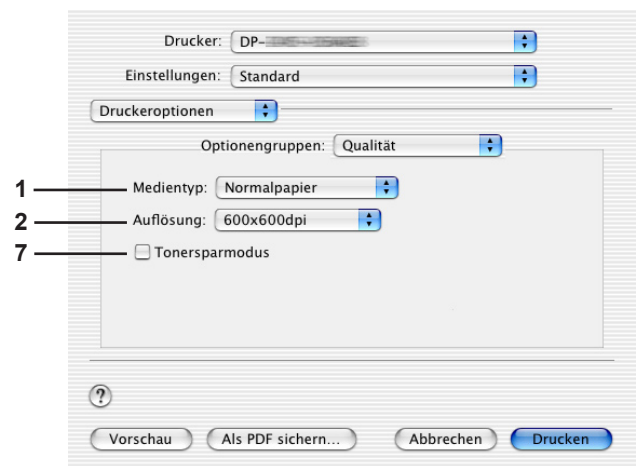

(OS X 10.2 für DP-190/180, UF-9000)



(OS X 10.3 für DP-C406/C306/C266,
DP-C405/C305/C265)

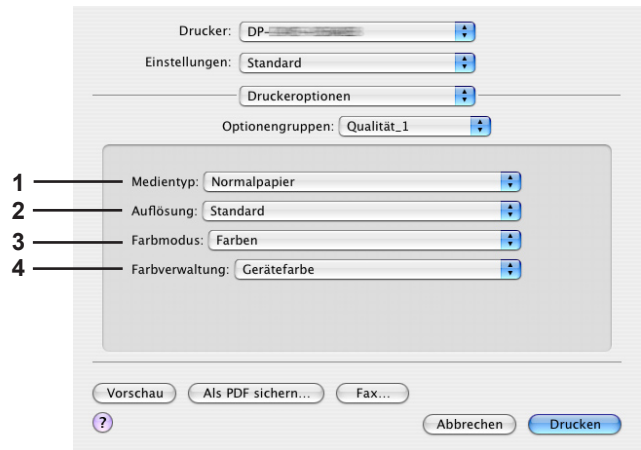

(OS X 10.3 für DP-C354/C323/C264/C263/C213)

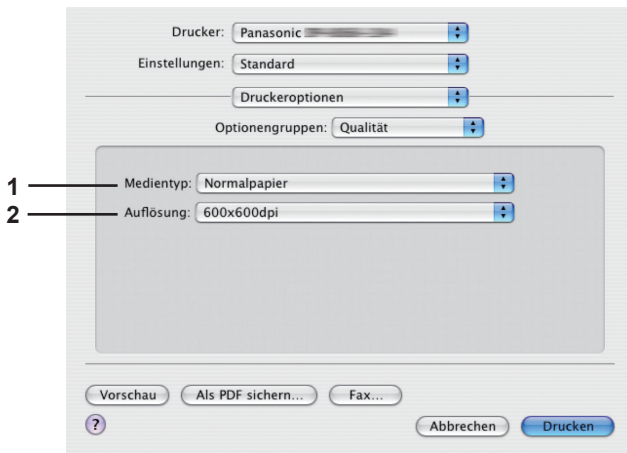

(OS X 10.3 für DP-8060/8045/8035,
DP-8032/8025, DP-3030/2330,
DP-8020P/8020E)

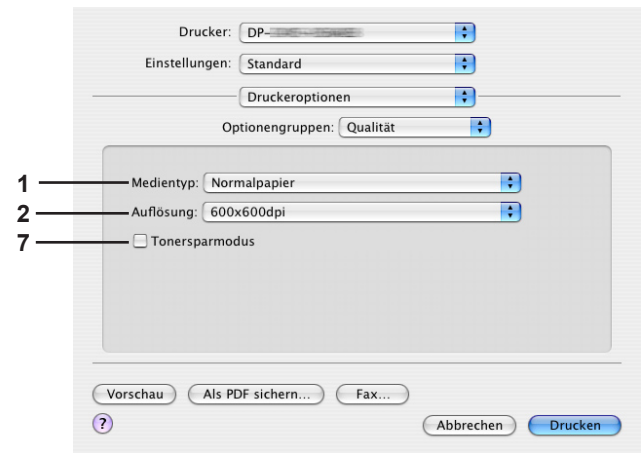

(OS X 10.3 für DP-190/180, UF-9000)

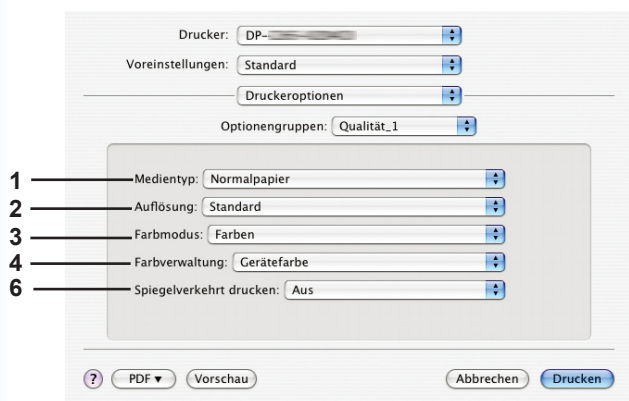

(OS X 10.4 für DP-C406/C306/C266,
DP-C405/C305/C265)

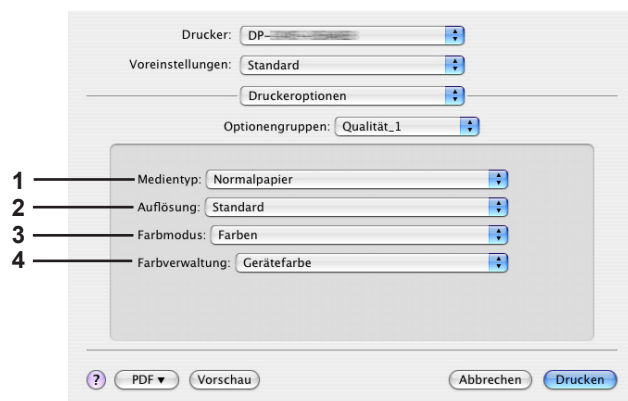

(OS X 10.4 für DP-C354/C323/C264/C263/C213)

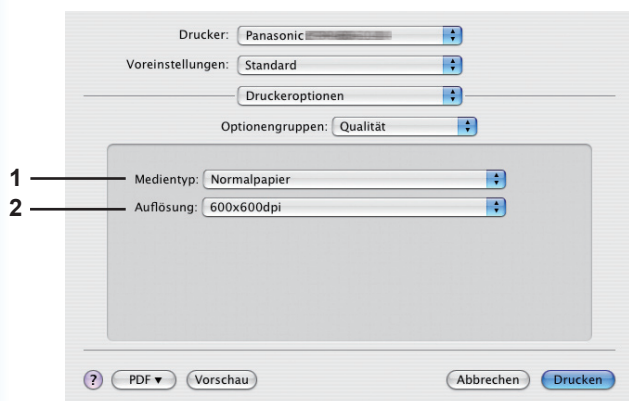

(OS X 10.4 für DP-8060/8045/8035,
DP-8032/8025, DP-3030/2330,
DP-8020P/8020E)

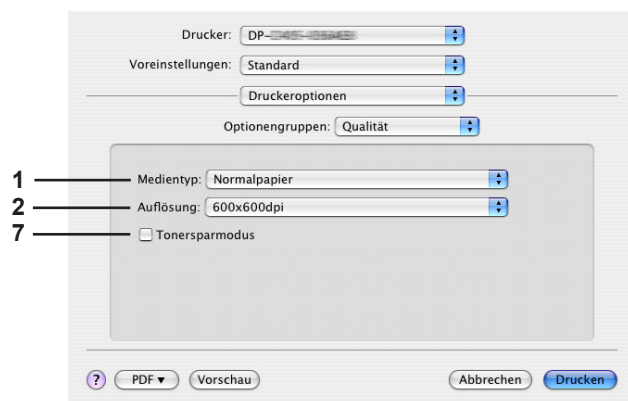

(OS X 10.4 für DP-190/180, UF-9000)

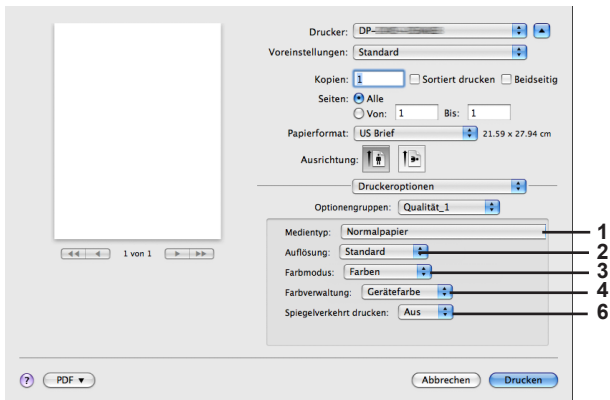

(OS X 10.5 für DP-C406/C306/C266,
DP-C405/C305/C265)

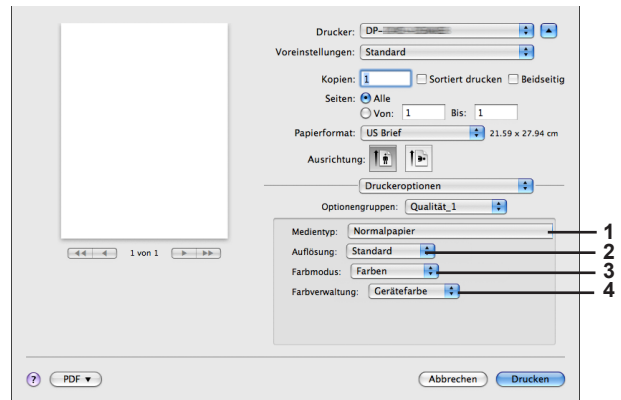

(OS X 10.5 für DP-C354/C323/C264/C263/C213)

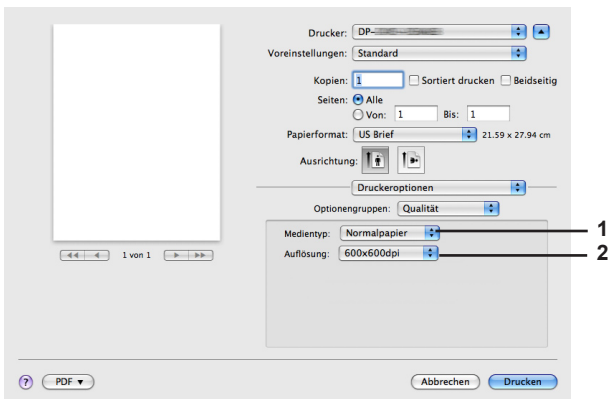

(OS X 10.5 für DP-8060/8045/8035, DP-8032/8025,
DP-3030/2330, DP-8020P/8020E)

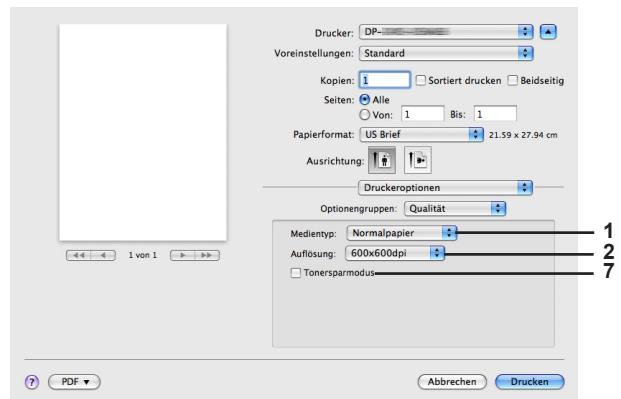

(OS X 10.5 für DP-190/180, UF-9000)

1. Medientyp

Gibt den Papiertyp an. Der Papiereinzug (Fach oder Mehrzweckfach) hängt vom ausgewähltem Medientyp (**Normalpapier**, **Dickes Papier** usw.) ab. Es sind folgende **Medientypen** verfügbar.

Für DP-C406/C306/C266, DP-C405/C305/C265

Normalpapier, Dünnes Papier, Dickes Papier, Umschlag, Karteik.-/Umschlagpapier, Beschicht. P./Umschlagpapier, Beschicht. Papier, Etiketten, Glanz-/Fotopapier, Recycling-Papier, OHP-Folie, Karteik.-/Umschlagpapier (vorbedr.), Beschicht. P./Umschlagpapier (vorbedr.), Dickes Papier (vorbedr.), Beschicht. Papier (vorbedr.), Dick Index, Dick Index (vorbedr.), Dick Besch., Dick Besch. (vorbedr.)

Für DP-C354/C323/C264/C263/C213

Normalpapier, Dünnes Papier, Dickes Papier, Index-/Deckblattpapier, Beschichtetes Papier/Deckpapier, Beschichtetes Papier, Etiketten, Glanz-/Fotopapier, Recyclingpapier, Umschlag, Transparenz, Index-/Deckblattpapier (vorgedruckt), Beschichtetes Papier/Deckpapier (vorgedruckt), Dickes Papier (vorgedruckt), Beschichtetes Papier (vorgedruckt)

Für DP-8060/8045/8035, DP-8032/8025, DP-3030/2330

Normalpapier, Dickes Papier

Für DP-8020P/8020E

Normalpapier, Dickes Papier, Transparenz, Umschlag

Für DP-190/180, UF-9000

Normalpapier, Dickes Papier, Folien, Etiketten, Baumwollpapier, Umschlag

2. Auflösung

Gibt die Auflösung für das Drucken an. Eine höhere Auflösung verbessert die Druckqualität, verlangsamt jedoch den Druckvorgang.

(Für DP-C406/C306/C266, DP-C405/C305/C265, DP-C354/C323/C264/C263/C213)

Standard	Druckt mit einer Auflösung von 600 × 600 dpi .
Optimieren	Druckt mit einer Auflösung von 1200 × 1200 dpi .

Hinweis für DP-C406/C306/C266, DP-C405/C305/C265, DP-C354/C323/C264/C263/C213:

• Wenn die Einstellung **Optimieren** ausgewählt ist, dauert der Druckvorgang länger.

(Für DP-8060/8045/8035, DP-8032/8025, DP-3030/2330, DP-8020P/8020E, DP-190/180, UF-9000)

300×300dpi	Druckt mit einer Auflösung von 300 × 300 dpi .
600×600dpi	Druckt mit einer Auflösung von 600 × 600 dpi .
1200×600dpi	Druckt mit einer Auflösung von 1200 × 600 dpi .

3. Farbmodus (verfügbar für DP-C406/C306/C266, DP-C405/C305/C265, DP-C354/C323/C264/C263/C213)

Gibt an, ob farbig oder in Graustufen gedruckt wird.

Farben	Druckt Dokumente farbig.
Farbfoto	Druckt Fotos mit den optimalen Einstellungen.
Graustufen	Druckt Dokumente monochrom.

Hinweis:

• Im Modus **Farbfoto** dauert das Drucken einer Datei länger.

4. Farbverwaltung (verfügbar für DP-C406/C306/C266, DP-C405/C305/C265, DP-C354/C323/C264/C263/C213)

Legt die Farbeinstellungen für eine abgestimmte Farbwiedergabe fest.

Gerätefarbe	Wählen Sie diese Option, um die Original-Farbeinstellungen anzupassen.
Ohne	Wählen Sie Ohne , wenn Sie ICM oder die Farbverwaltung der Anwendung verwenden.
SWOP	Simuliert das Drucken auf einer amerikanischen Standard-Offsetdruckmaschine.
Euroscale	Simuliert das Drucken auf einer europäischen Standard-Offsetdruckmaschine.

5. Gerätefarbspektrum für Text/Grafiken/Bild (verfügbar für DP-C406/C306/C266, DP-C405/C305/C265, DP-C354/C323/C264/C263/C213)

Legt die Farbwiedergabe und Schwarzausgabe für Text, Grafiken und Bilder fest.

Standardprofil mit Schwarzgrau	Drucken mit einer Farbwiedergabe, die nahezu Standardfarbmonitoren entspricht. Verwenden von Schwarz, um Grauschattierungen wiederzugeben.
Intensiv-Profil mit Schwarzgrau	Drucken mit einer leuchtenden Farbwiedergabe. Eignet sich für Strichzeichnungen und Grafiken. Ausschließliches Verwenden von Schwarz zur Wiedergabe von Grauschattierungen.
Standardprofil mit CMYK-Grau	Drucken mit einer Farbwiedergabe, die nahezu Standardfarbmonitoren entspricht. Verwenden der vier CMYK-Farben zur Wiedergabe von Grauschattierungen.
Intensiv-Profil mit CMYK-Grau	Drucken mit einer leuchtenden Farbwiedergabe. Eignet sich für Strichzeichnungen und Grafiken. Verwenden der vier CMYK-Farben zur Wiedergabe von Grauschattierungen.

6. Spiegelverkehrt drucken (verfügbar für DP-C406/C306/C266, DP-C405/C305/C265)

Wählen Sie „Spiegelverkehrt drucken“, um die Dokumente spiegelverkehrt zu drucken.

Hinweis:

• *Diese Funktion steht nicht für OS X 10.1 zur Verfügung.*

7. Tonersparmodus (verfügbar für DP-190/180, UF-9000)

Der Gesamteffekt ist heller, so dass dieses Merkmal nicht für Testdruck oder zum Produzieren von Dokumenten empfohlen wird, deren Erscheinung nicht kritisch ist.

Hinweis:

Für DP-C406/C306/C266, DP-C405/C305/C265, DP-C354/C323/C264/C263/C213, ist diese Funktion unter Qualität_2 verfügbar.

■ Menü „Qualität_2“ (im Menü „Druckerfunktionen“) (für DP-C406/C306/C266, DP-C405/C305/C265, DP-C354/C323/C264/C263/C213)

Mit dem Menü **Qualität_2** konfigurieren Sie die Einstellungen für die Druckqualität.



(OS X 10.1 für DP-C406/C306/C266, DP-C405/C305/C265)

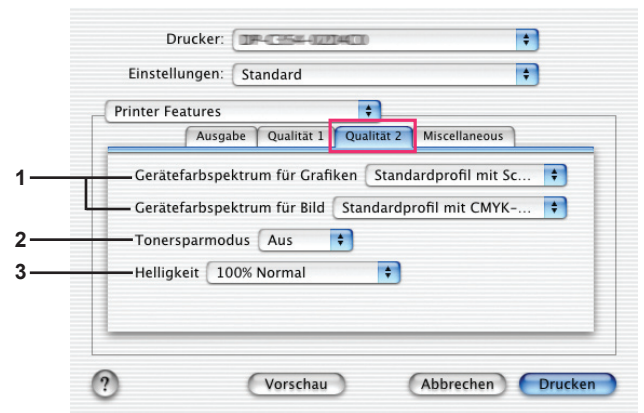

(OS X 10.1 für DP-C354/C323/C264/C263/C213)

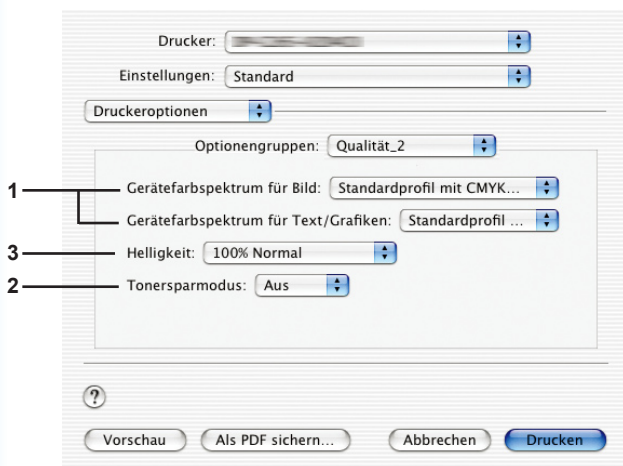

(OS X 10.2 für DP-C406/C306/C266, DP-C405/C305/C265)

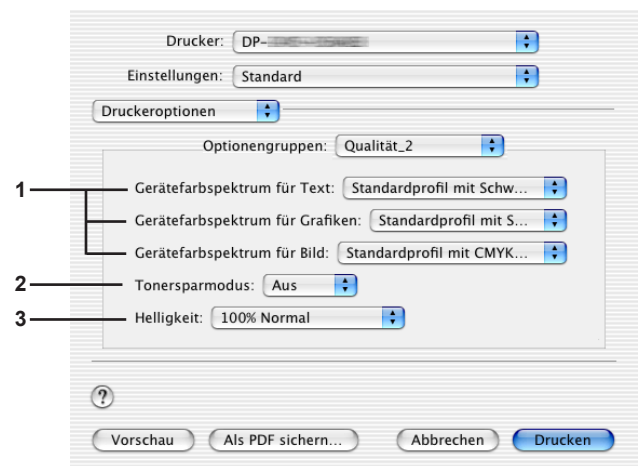

(OS X 10.2 für DP-C354/C323/C264/C263/C213)

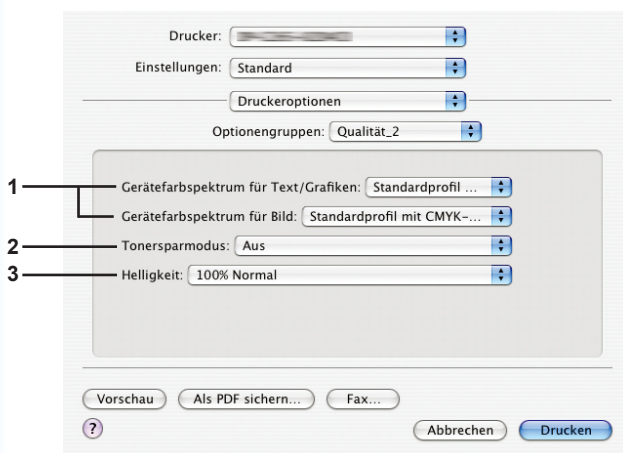

(OS X 10.3 für DP-C406/C306/C266, DP-C405/C305/C265)

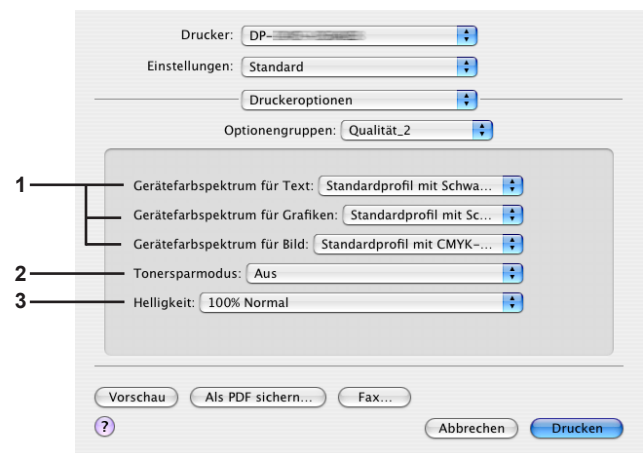

(OS X 10.3 für DP-C354/C323/C264/C263/C213)



(OS X 10.4 für DP-C406/C306/C266,
DP-C405/C305/C265)

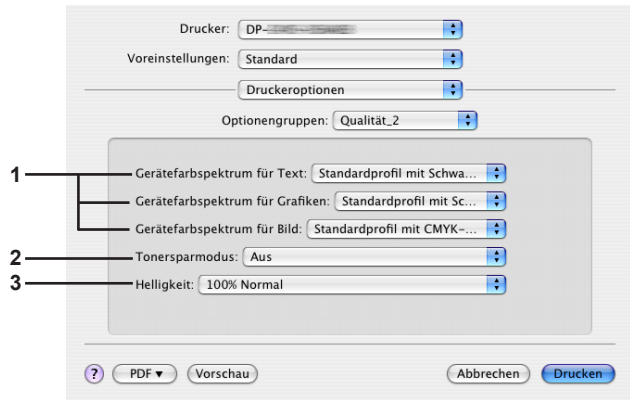

(OS X 10.4 für DP-C354/C323/C264/C263/C213)

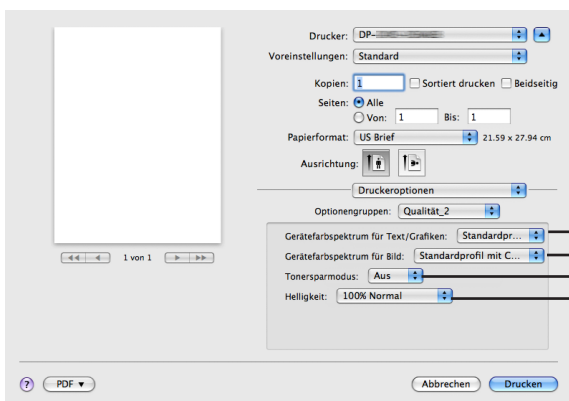

(OS X 10.5 für DP-C406/C306/C266,
DP-C405/C305/C265)

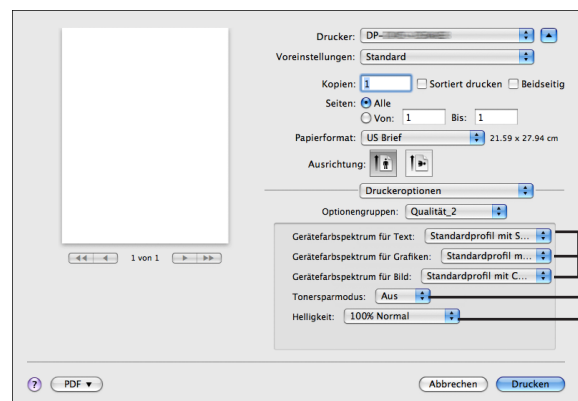

(OS X 10.5 für DP-C354/C323/C264/C263/C213)

1. Gerätefarbspektrum für Text/Grafiken/Bild

Legt die Farbwiedergabe und Schwarzausgabe für Text, Grafiken und Bilder fest.

Standardprofil mit Schwarzgrau	Drucken mit einer Farbwiedergabe, die nahezu Standardfarbmonitoren entspricht. Ausschließliches Verwenden von Schwarz zur Wiedergabe von Grauschattierungen.
Intensiv-Profil mit Schwarzgrau	Drucken mit einer leuchtenden Farbwiedergabe. Eignet sich für Strichzeichnungen und Grafiken. Verwenden von ausschließlich Schwarz, um Grauschattierungen wiederzugeben.
Standardprofil mit CMYK-Grau	Drucken mit einer Farbwiedergabe, die nahezu Standardfarbmonitoren entspricht. Verwenden der vier CMYK-Farben zur Wiedergabe von Grauschattierungen.
Intensiv-Profil mit CMYK-Grau	Drucken mit einer leuchtenden Farbwiedergabe. Eignet sich für Strichzeichnungen und Grafiken. Verwenden der vier CMYK-Farben zur Wiedergabe von Grauschattierungen.

2. Tonersparmodus

Wählen Sie **Ein**, um Toner zu sparen. Der Ausdruck ist insgesamt heller, so dass sich diese Funktion für Testausdrucke oder zum Drucken von Dokumenten eignet, deren Druckqualität nicht vorrangig ist.

3. Helligkeit

Die Farbhelligkeit kann angepasst werden. 100 % ist die normale Helligkeit. Je höher der numerische Wert, desto dunkler das Bild.

Hinweis:

Gerätefarbspektrum für Text/Grafiken/Bild ist für DP-8060/8045/8035, DP-8032/8025, DP-3030/2330, DP-8020P/8020E, DP-190/180, UF-9000 nicht verfügbar.

■ Menü „Miscellaneous“ (im Menü „Druckeroptionen“)

Mit dem Menü **Miscellaneous** konfigurieren Sie die Einstellungen für das Panasonic-Drucksystem.

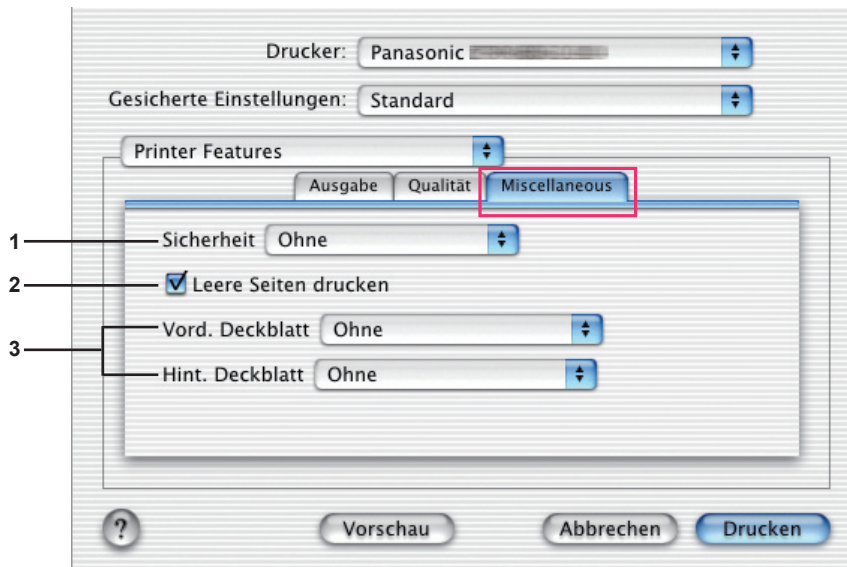

(OS X 10.1 für DP-C406/C306/C266, DP-C405/C305/C265, DP-C354/C323/C264/C263/C213, DP-8060/8045/8035, DP-8020P/8020E, DP-190/180, UF-9000)



(OS X 10.1 für DP-8032/8025, DP-3030/2330)



(OS X 10.2 für DP-C406/C306/C266, DP-C405/C305/C265, DP-C354/C323/C264/C263/C213, DP-8060/8045/8035)



(OS X 10.2 für DP-8032/8025, DP-3030/2330)



(OS X 10.2 für DP-8020P/8020E, DP-190/180, UF-9000)

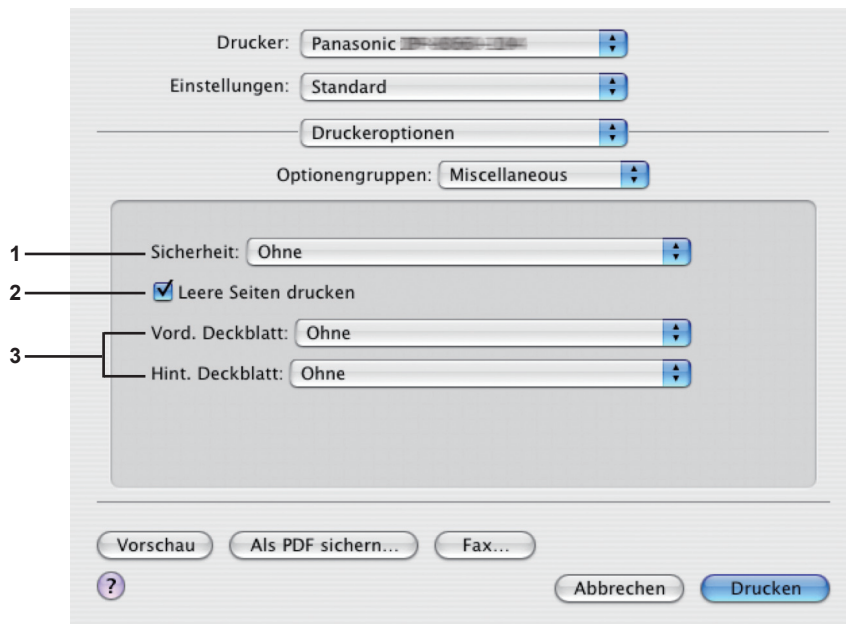

(OS X 10.3 für DP-C406/C306/C266, DP-C405/C305/C265, DP-C354/C323/C264/C263/C213, DP-8060/8045/8035, DP-8020P/8020E, DP-190/180, UF-9000)

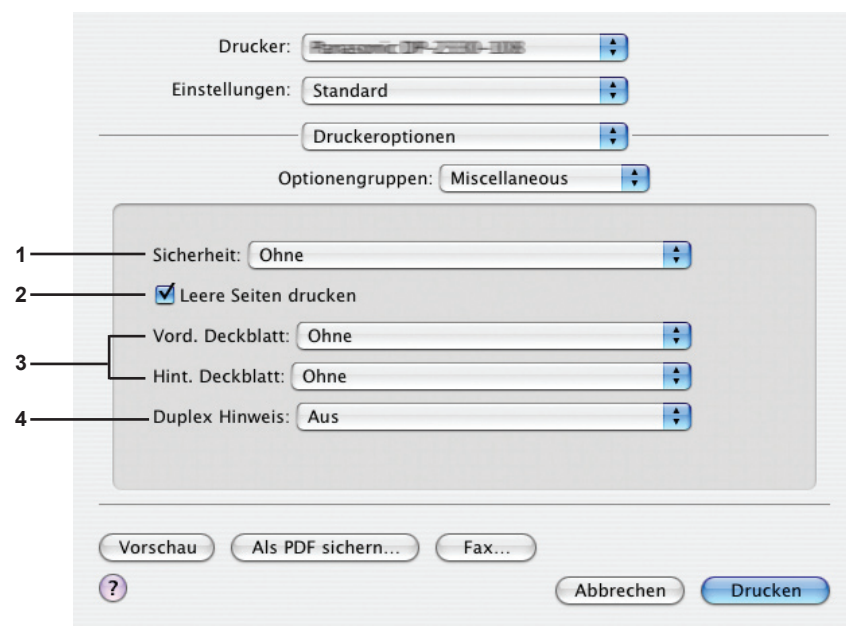

(OS X 10.3 für DP-8032/8025, DP-3030/2330)

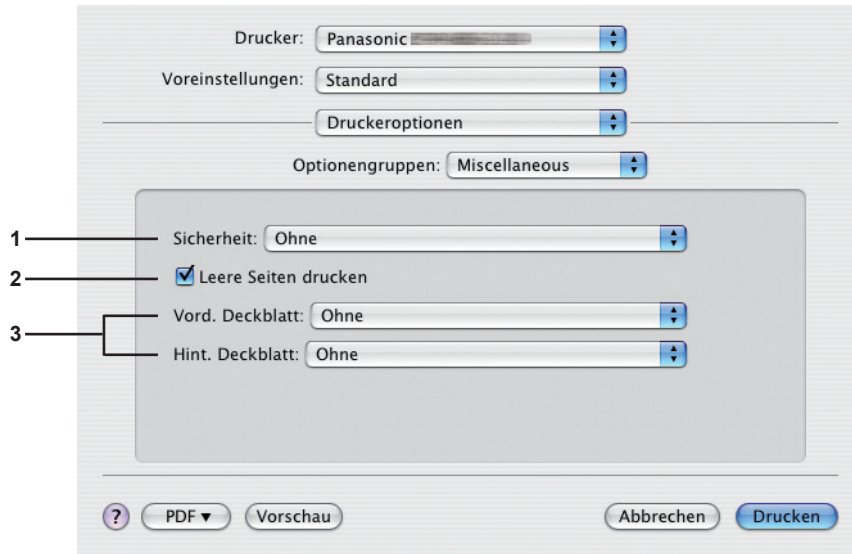

(OS X 10.4 für DP-C406/C306/C266, DP-C405/C305/C265, DP-C354/C323/C264/C263/C213, DP-8060/8045/8035, DP-8020P/8020E, DP-190/180, UF-9000)



(OS X 10.4 für DP-8032/8025, DP-3030/2330)

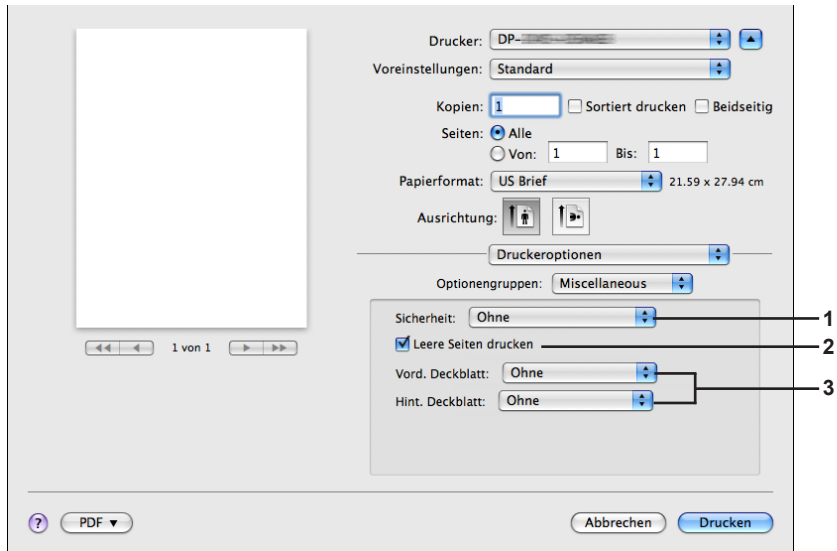

(OS X 10.5 für DP-C406/C306/C266, DP-C405/C305/C265, DP-C354/C323/C264/C263/C213, DP-8020P/8020E, DP-190/180, UF-9000)

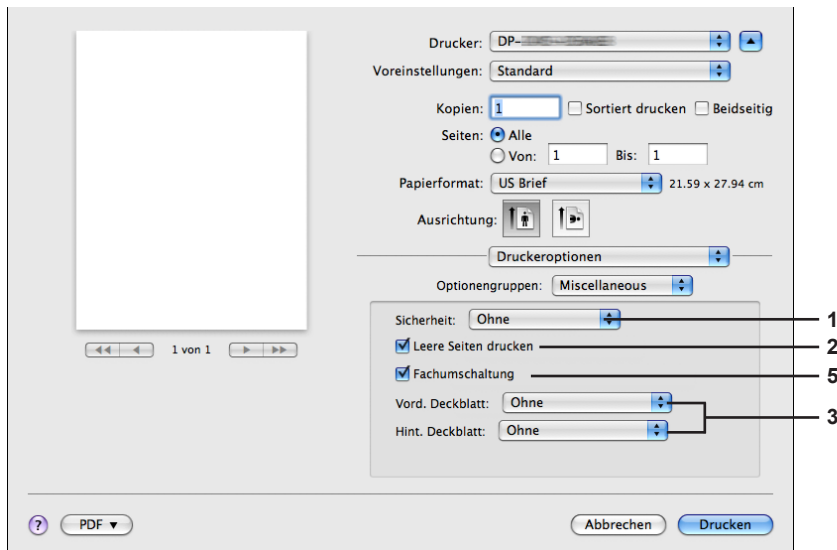

(OS X 10.5 für DP-8060/8045/8035)

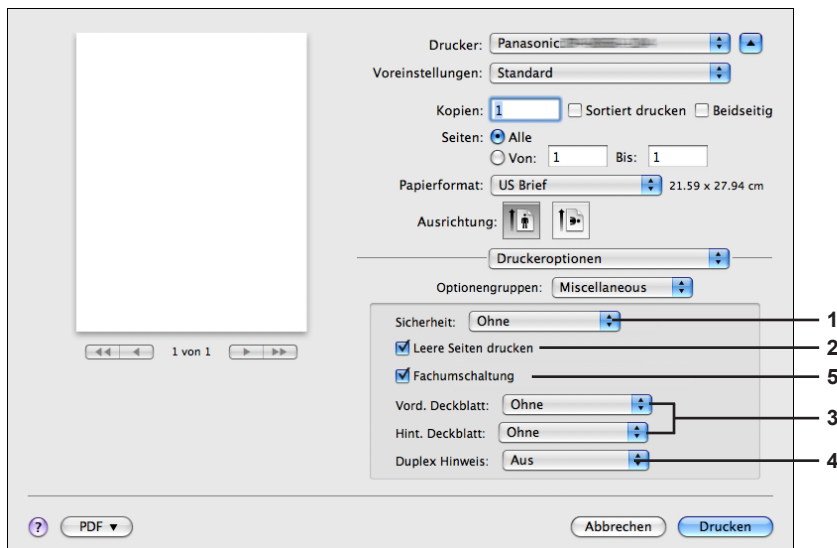

(OS X 10.5 für DP-8032/8025, DP-3030/2330)

1. Sicherheit

Gedruckte Dokumente können auf der optionalen Festplatteneinheit des Druckers gespeichert werden, sofern der Drucker eine Festplatte enthält. Gespeicherte Dokumente können mit Hilfe des Bedienfelds des Druckers gedruckt werden. Siehe „Mailbox-Drucken“ auf Seite 26.

Wenn Sie die Funktion „Mailbox-Drucken“ verwenden, überprüfen Sie die Festplatteneinheit unter „Installierbare Optionen“. Weitere Informationen finden Sie in den Bedienungsanleitungen (Für den PostScript3-Druckertreiber).

Ohne	Mailbox-Drucken wird nicht angewendet.
Prüfen, dann drucken	Mit dieser Option können Sie einen Probesatz drucken, bevor Sie einen großen Multisatz mit verschiedenen Einstellungen drucken. Die Dokumentdaten werden nach dem Drucken aus dem Drucker gelöscht.
Mailbox	Speichert die Druckdaten im Drucker in der Mailbox, die durch eine Benutzeridentifikation angegeben wird. Die Benutzeridentifikation muss eingegeben werden, um in der Mailbox gespeicherte Dokumente zu drucken. Die Dokumentdaten bleiben im Drucker gespeichert, bis sie gelöscht werden.
Sichere Mailbox	Speichert die Druckdaten im Drucker in der Mailbox, die durch eine Benutzeridentifikation angegeben wird. Die Benutzeridentifikation und das Passwort müssen eingegeben werden, um in der sicheren Mailbox gespeicherte vertrauliche Dokumente zu drucken. Die Dokumentdaten bleiben im Drucker gespeichert, bis sie gelöscht werden.

Hinweis:

- Für den Mailbox-Druck muss die **Festplatteneinheit** im Drucker installiert sein. Weitere Informationen finden Sie in den Bedienungsanleitungen (Für den PostScript3-Druckertreiber).
- Die Funktion „Sicherheit“ ist unter OS X 10.1.x nicht verfügbar.
- **Prüfen, dann drucken** ist für DP-8060/8045/8035, DP-8032/8025, DP-3030/2330, DP-8020P/8020E, DP-190/180, UF-9000 nicht verfügbar.
- Verwenden Sie nicht die Option **Stapel**.

2. Leere Seiten drucken

Aktivieren Sie das Kontrollkästchen, um das Drucken von leeren Seiten zu aktivieren.

3. Vord./Hint. Deckblatt

Sie können die Einstellungen für Deckblätter konfigurieren. Um ein Deckblatt zu verwenden, wählen Sie **Vord. Deckblatt** oder **Hint. Deckblatt**. Gibt die Papierzufuhr an, die für die vorderen und hinteren Deckblätter verwendet wird.

4. Duplex Hinweis

Prüfen Sie, ob in der Fußzeile der 1. Seite „Duplex drucken“ ausgedruckt wurde, wenn Sie in diesem Modus beidseitig drucken.

Hinweis:

- Diese Option ist nur für DP-8032/8025, DP-3030/2330 verfügbar.
Die Position, an der der Hinweis gedruckt wird, kann entsprechend der Einstellung für Seite einrichten/Orientierung (Querformat) unterschiedlich sein.

5. Fachumschaltung (verfügbar für DP-8060/8045/8035, DP-8032/8025, DP-3030/2330)

Erlaubt kontinuierlichen Papiereinzug wenn Papier des gleichen Formats in einem anderen Papierfach eingelegt ist.

Diese Funktion kann nicht deaktiviert werden.

Anhang

Technische Daten (für DP-C406/C306/C266)

Druckgeschwindigkeit (Format „A4/Letter“, Normalpapier aus dem Papierfach, 600dpi, Simplex- Druck)	DP-C406 : Schwarzweiß	: 40 Seiten/Minute
	: Farbe	: 30 Seiten/Minute
	DP-C306 : Schwarzweiß	: 30 Seiten/Minute
	: Farbe	: 30 Seiten/Minute
	DP-C266 : Schwarzweiß	: 26 Seiten/Minute
	: Farbe	: 26 Seiten/Minute
Auflösung (Punkte pro Zoll)	600 x 600, 1200 x 1200	
Schnittstelle	USB 2.0 Ethernet (10Base-T/100Base-TX/1000Base-T)	
Druckersprache	Adobe® PostScript® 3™	
Schriften	136 Schriften	
Gelieferter Druckertreiber	Windows 2000, Windows XP, Windows Server 2003, Windows Vista, Windows Server 2008, Mac OS 8.6/9.x, Mac OS X 10.1 - 10.5	
Unterstütztes Betriebssystem	Windows 2000, Windows XP, Windows Server 2003, Windows Vista, Windows Server 2008, Mac OS 8.6/9.x, Mac OS X 10.1 - 10.5	
Unterstütztes Netzwerkdruckprotokoll	LPR, IPP, SMB, Standarddruck über TCP/IP-Anschluss (RAW/LPR), EtherTalk	
Drucker-Arbeitsspeicher	64 MB (240 MB mit erweitertem Speicher)	

Technische Daten (für DP-C405/C305/C265, DP-C354/C323/C264/C263/C213)

Druckgeschwindigkeit (Format „A4/Letter“, Normalpapier aus dem Papierfach, 600dpi, Simplex- Druck)	DP-C405 : Schwarzweiß	: 40 Seiten/Minute
	: Farbe	: 30 Seiten/Minute
	DP-C305 : Schwarzweiß	: 30 Seiten/Minute
	: Farbe	: 30 Seiten/Minute
	DP-C265 : Schwarzweiß	: 26 Seiten/Minute
	: Farbe	: 26 Seiten/Minute
	DP-C354 : Schwarzweiß	: 35 Seiten/Minute
	: Farbe	: 26 Seiten/Minute
	DP-C323 : Schwarzweiß	: 32 Seiten/Minute
	: Farbe	: 21 Seiten/Minute
DP-C264 : Schwarzweiß	: 26 Seiten/Minute	
: Farbe	: 26 Seiten/Minute	
DP-C263 : Schwarzweiß	: 26 Seiten/Minute	
: Farbe	: 21 Seiten/Minute	
DP-C213 : Schwarzweiß	: 21 Seiten/Minute	
: Farbe	: 21 Seiten/Minute	
Auflösung (Punkte pro Zoll)	600 x 600, 1200 x 1200	
Schnittstelle	USB 2.0 Ethernet (10Base-T/100Base-TX)	
Druckersprache	Adobe® PostScript® 3™	
Schriften	136 Schriften	
Gelieferter Druckertreiber	Windows 2000, Windows XP, Windows Server 2003, Windows Vista, Mac OS 8.6/9.x, Mac OS X 10.1 - 10.5	
Unterstütztes Betriebssystem	Windows 2000, Windows XP, Windows Server 2003, Windows Vista, Mac OS 8.6/9.x, Mac OS X 10.1 - 10.5, NetWare® 3.x, NetWare® 4.x, NetWare® 5.x, NetWare® 6 (IPX/ SPX Setup Utility erforderlich)	
Unterstütztes Netzwerkdruckprotokoll	LPR, IPP, SMB, Standarddruck über TCP/IP-Anschluss (RAW/LPR), NetWare®, EtherTalk	
Drucker-Arbeitsspeicher	64 MB (240 MB mit erweitertem Speicher)	

Technische Daten (für DP-8060/8045/8035)

Druckgeschwindigkeit (Format „A4/Letter“, Normalpapier, Simplex-Druck)	DP-8060 : 60 Seiten/Minute DP-8045 : 45 Seiten/Minute DP-8035 : 35 Seiten/Minute
Auflösung (Punkte pro Zoll)	300 x 300, 600 x 600, 1200 (äquivalent) x 600
Schnittstelle	Parallelanschluss Ethernet (10Base-T/100Base-TX)
Druckersprache	Adobe® PostScript® 3™
Schriften	136 Schriften
Gelieferter Druckertreiber	Windows 2000, Windows XP, Windows Server 2003, Windows Vista, Mac OS 8.6/9.x, Mac OS X 10.1 - 10.5
Unterstütztes Betriebssystem	Windows 2000, Windows XP, Windows Server 2003, Windows Vista, Mac OS 8.6/9.x, Mac OS X 10.1 - 10.5, NetWare 3.x, NetWare 4.x, NetWare 5.x, NetWare 6 (IPX/SPX Setup Utility erforderlich)
Unterstütztes Netzwerkdruckprotokoll	LPR, IPP, Standarddruck über TCP/IP-Anschluss (RAW/LPR), NetWare, EtherTalk
Drucker-Arbeitsspeicher	50 MB

Technische Daten (für DP-8032/8025)

Druckgeschwindigkeit (Format „A4/Letter“, Normalpapier, Simplex-Druck)	DP-8032 : 32 Seiten/Minute DP-8025 : 25 Seiten/Minute
Auflösung (Punkte pro Zoll)	300 x 300, 600 x 600, 1200 x 600
Schnittstelle	USB-Verbindung Ethernet (10Base-T/100Base-TX)
Druckersprache	Adobe® PostScript® 3™
Schriften	136 Schriften
Gelieferter Druckertreiber	Windows 2000, Windows XP, Windows Server 2003, Windows Vista, Mac OS 8.6/9.x, Mac OS X 10.1 - 10.5
Unterstütztes Betriebssystem	Windows 2000, Windows XP, Windows Server 2003, Windows Vista, Mac OS 8.6/9.x, Mac OS X 10.1 - 10.5
Unterstütztes Netzwerkdruckprotokoll	LPR, IPP, Standarddruck über TCP/IP-Anschluss (RAW/LPR), EtherTalk
Drucker-Arbeitsspeicher	50 MB

Technische Daten (für DP-3030/2330)

Druckgeschwindigkeit (Format „A4/Letter“, Normalpapier, Simplex-Druck)	DP-3030 : 30 Seiten/Minute DP-2330 : 23 Seiten/Minute
Auflösung (Punkte pro Zoll)	300 x 300, 600 x 600, 1200 x 600
Schnittstelle	USB-Verbindung Ethernet (10Base-T/100Base-TX)
Druckersprache	Adobe® PostScript® 3™
Schriften	136 Typeface fonts
Gelieferter Druckertreiber	Windows 2000, Windows XP, Windows Server 2003, Windows Vista, Mac OS 8.6/9.x, Mac OS X 10.1 - 10.5
Unterstütztes Betriebssystem	Windows 2000, Windows XP, Windows Server 2003, Windows Vista, Mac OS 8.6/9.x, Mac OS X 10.1 - 10.5, NetWare 3.x, NetWare 4.x, NetWare 5.x, NetWare 6 (IPX/SPX Setup Utility erforderlich)
Unterstütztes Netzwerkdruckprotokoll	LPR, IPP, Standarddruck über TCP/IP-Anschluss (RAW/LPR), NetWare, EtherTalk
Drucker-Arbeitsspeicher	50 MB

Technische Daten (für DP-8020P/8020E)

Druckgeschwindigkeit (Format „A4/Letter“, Normalpapier, Simplex-Druck)	DP-8020P : 20 cpm (Papierformat „Letter“) DP-8020E : 20 cpm (Papierformat „Letter“)
Auflösung (Punkte pro Zoll)	300 x 300, 600 x 600, 1200 x 1200
Schnittstelle	USB-Verbindung Ethernet (10Base-T/100Base-TX)
Druckersprache	Adobe® PostScript® 3™
Schriften	136 Schriften
Gelieferter Druckertreiber	Windows 2000, Windows XP, Windows Server 2003, Windows Vista, Mac OS 8.6/9.x, Mac OS X 10.1 - 10.5
Unterstütztes Betriebssystem	Windows 2000, Windows XP, Windows Server 2003, Windows Vista, Mac OS 8.6/9.x, Mac OS X 10.1 - 10.5
Unterstütztes Netzwerkdruckprotokoll	LPR, IPP, Standarddruck über TCP/IP-Anschluss (LPR), EtherTalk
Drucker-Arbeitsspeicher	20 MB

Technische Daten (für DP-190/180, UF-9000)

Druckgeschwindigkeit (Format „A4/Letter“, Normalpapier, Simplex-Druck)	DP-190 : 19 Seiten/Minute (Papierformat „Letter“) DP-180 : 18 Seiten/Minute (Papierformat „A4“) UF-9000 : 18 Seiten/Minute (Papierformat „A4“) 19 Seiten/Minute (Papierformat „Letter“)
Auflösung (Punkte pro Zoll)	300 x 300, 600 x 600, 1200 (Äquivalent) x 600
Schnittstelle	USB-1.1 Ethernet (10Base-T/100Base-TX)
Druckersprache	Adobe® PostScript® 3™
Schriften	136 Schriften
Gelieferter Druckertreiber	Windows 2000, Windows XP, Windows Server 2003, Windows Vista, Mac OS 8.6/9.x, Mac OS X 10.1 - 10.5
Unterstütztes Betriebssystem	Windows 2000, Windows XP, Windows Server 2003, Windows Vista, Mac OS 8.6/9.x, Mac OS X 10.1 - 10.5
Unterstütztes Netzwerkdruckprotokoll	LPR, IPP, Standarddruck über TCP/IP-Anschluss (LPR), EtherTalk
Drucker-Arbeitsspeicher	20 MB

Druckbereich

Beim Drucken auf das Gerät ist ein nicht bedruckbarer Bereich an allen 4 Rändern vorhanden.

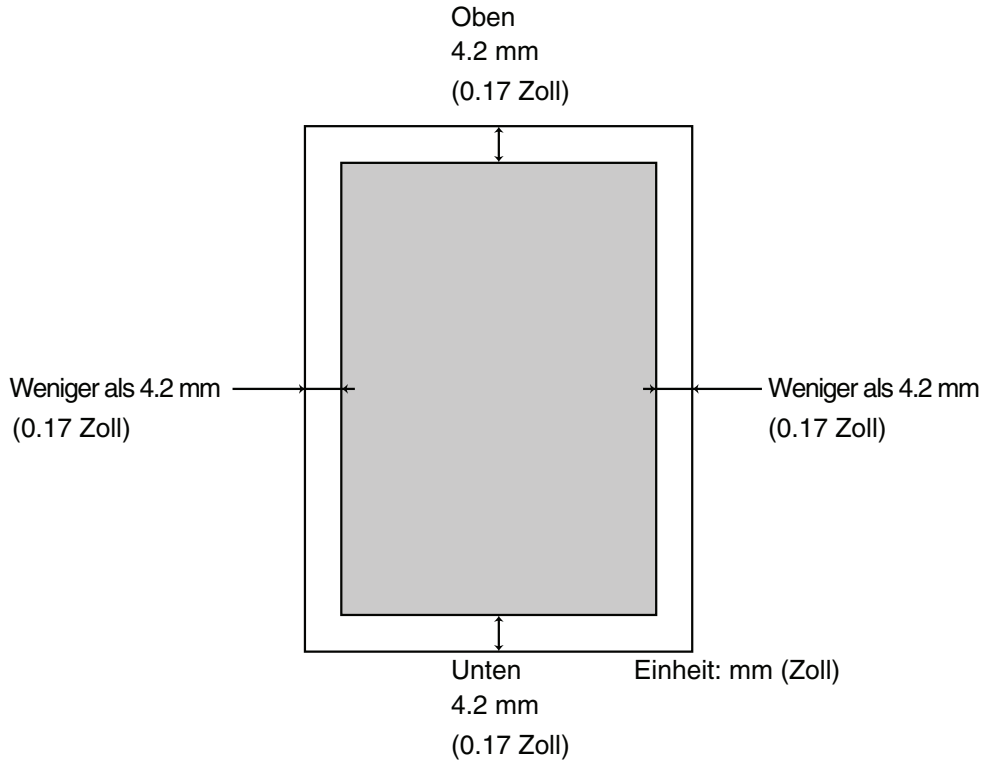

(Für DP-C406/C306/C266, DP-C405/C305/C265, DP-C354/C323/C264/C263/C213)

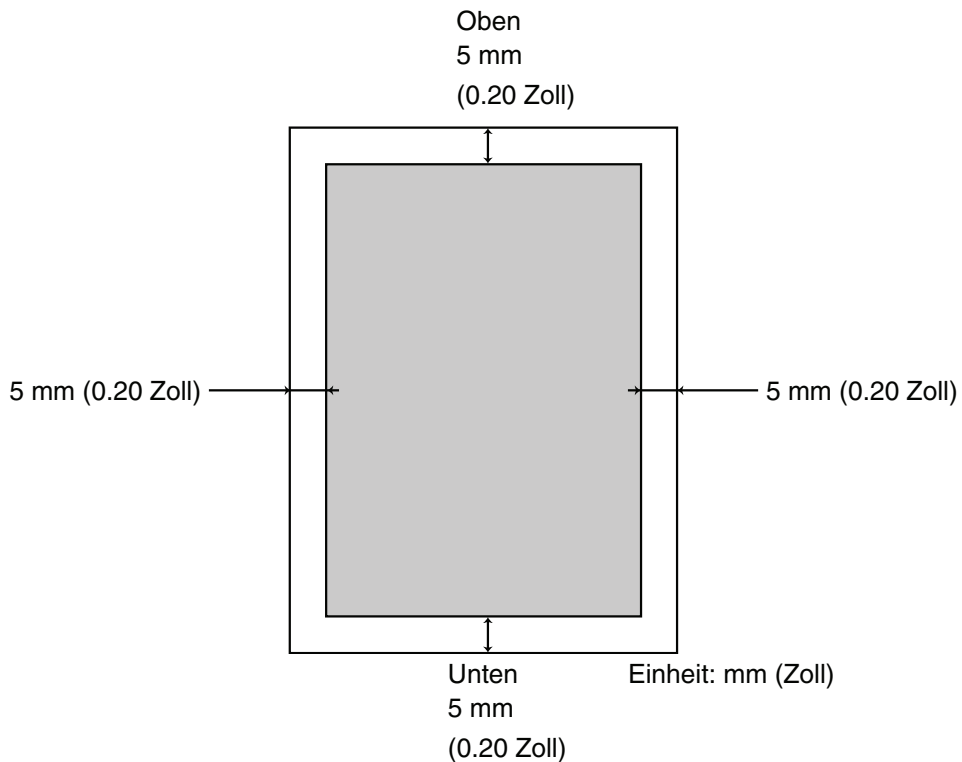

(Für DP-8060/8045/8035, DP-8032/8025, DP-3030/2330, DP-8020P/8020E, DP-190/180, UF-9000)

PostScript®-Schriftenliste

PostScript®-Schriftenliste

Albertus ‡	GillSans ‡	Monaco □
Albertus Italic ‡	GillSans Bold ‡	New Century Schoolbook Bold †
Albertus Light ‡	GillSans Condensed Bold ‡	New Century Schoolbook Bold Italic †
AntiqueOlive Bold §	GillSans Bold Italic ‡	New Century Schoolbook Italic †
AntiqueOlive Compact §	GillSans Condensed ‡	New Century Schoolbook Roman †
AntiqueOlive Italic §	GillSans Extra Bold ‡	NewYork □
AntiqueOlive Roman §	GillSans Italic ‡	Optima †
Apple Chancery □	GillSans Light ‡	Optima Bold †
Arial ‡	GillSans Light Italic ‡	Optima Bold Italic †
Arial Bold ‡	Goudy Oldstyle	Optima Italic †
Arial Bold Italic ‡	Goudy Bold	Oxford *
Arial Italic ‡	Goudy Bold Italic	Palatino Bold †
ITC AvantGarde Gothic Book °	Goudy ExtraBold	Palatino Bold Italic †
ITC AvantGarde Gothic Book Oblique °	Goudy Oldstyle Italic	Palatino Italic †
ITC AvantGarde Gothic Demi °	Helvetica †	Palatino Roman †
ITC AvantGarde Gothic Demi Oblique °	Helvetica Bold †	Stempel Garamond Bold †
Bodoni	Helvetica Bold Oblique †	Stempel Garamond Bold Italic †
Bodoni Bold	Helvetica Condensed †	Stempel Garamond Italic †
Bodoni Bold Italic	Helvetica Condensed Bold †	Stempel Garamond Roman †
Bodoni Italic	Helvetica Condensed Bold Oblique †	ITC Symbol °
Bodoni Poster	Helvetica Condensed Oblique †	Tekton •
Bodoni Poster Compressed	Helvetica Narrow †	Times Bold †
ITC Bookman Demi °	Helvetica Narrow Bold †	Times Bold Italic †
ITC Bookman Demi Italic °	Helvetica Narrow Bold Oblique †	Times Italic †
ITC Bookman Light °	Helvetica Narrow Oblique †	Times Roman †
ITC Bookman Light Italic °	Helvetica Oblique †	Times New Roman ‡
Carta •	HoeflerText Black □	Times New Roman Bold ‡
Chicago □	HoeflerText Black Italic □	Times New Roman Bold Italic ‡
Clarendon †	HoeflerText Italic □	Times New Roman Italic ‡
Clarendon Bold †	HoeflerText Ornaments □	Univers †
Clarendon Light †	HoeflerText □	Univers Bold †
CooperBlack	Joanna ‡	Univers Bold Oblique †
CooperBlack Italic	Joanna Bold ‡	Univers Oblique †
Copperplate Gothic 33BC	Joanna Bold Italic ‡	Univers Light †
Copperplate Gothic 32BC	Joanna Italic ‡	Univers Light Oblique †
Coronet**	LetterGothic	UniversCondensed †
Courier	LetterGothic Bold	UniversCondensed Bold †
Courier Bold	LetterGothic Bold Slanted	UniversCondensed Bold Oblique †
Courier Bold Oblique	LetterGothic Slanted	UniversCondensed Oblique †
Courier Oblique	ITC Lubalin Graph Book °	UniversExtended †
Eurostile **	ITC Lubalin Graph Book Oblique °	UniversExtended Bold †
Eurostile Bold **	ITC Lubalin Graph Demi °	UniversExtended Bold Oblique †
Eurostile Bold Extended Two **	ITC Lubalin Graph Demi Oblique °	UniversExtended Oblique †
Eurostile Extended Two **	Marigold *	Wingdings °
Geneva □	ITC Mona Lisa Recut °	ITC ZapfChancery MediumItalic °
		ITC ZapfDingbats °

Adobe, PostScript, the Adobe logo and the Post Script logo are trademarks of Adobe Systems Incorporated which may be registered in certain jurisdictions.

• registered trademark of Adobe Systems Incorporated

* trademark of AlphaOmega Typography

□ trademark of Apple Computer, Inc.

** registered trademark of Ludlow Type Foundry

° registered trademark of International Typeface Corporation

† trademark of Linotype-Hell AG and/or its subsidiaries

§ registered trademark of Marcel Olive

* trademark of Microsoft Corporation

‡ trademark of The Monotype Corporation

** trademark of Nebiolo

Memo

Störungsbeseitigung

Fehler beim Drucken

Falls ein Fehler beim Drucken auftritt, prüfen Sie Folgendes:

- Ist das Verbindungskabel (Parallelanschluss- oder Ethernet-LAN-Kabel) ordnungsgemäß angeschlossen?
- Ist das Gerät eingeschaltet?
- Wurde das Papier ordnungsgemäß in das Gerät eingelegt?
- Wird eine Fehlermeldung auf dem Gerät angezeigt? (Siehe Hinweis)

Die oben aufgeführten Punkte können durch Drucken einer Testseite geprüft werden. Informationen zum Drucken einer Testseite finden Sie in den Handbüchern, Hilfethemen und/oder im Online-Support der Betriebssysteme.

HINWEIS

*Der Status der Geräte kann mit dem **Device Monitor** überprüft werden.
Siehe hierzu auch die Bedienungsanleitung (Für Device Monitor).*

Dokumente werden nicht ordnungsgemäß gedruckt

Problem	Mögliche Ursache/Lösung(en)
Falsche Druckposition oder Druck fehlt am Rand.	<ul style="list-style-type: none"> • Papierformat oder Druckausrichtung in den Anwendungseinstellungen stimmen nicht mit den Einstellungen des Druckertreibers überein. Geben Sie die Einstellungen erneut ein. • Das angegebene Papier wurde nicht in das Gerät eingelegt. Prüfen Sie die Einstellungen, oder legen Sie das entsprechende Papier ein. • Der Dokumentrand ist zu klein.
Es werden Zeichen und Symbole gedruckt, die nicht im Dokument enthalten sind.	Überprüfen Sie, ob das richtige Gerät als Druckertreiber ausgewählt wurde.
Der Druckvorgang dauert extrem lange.	Die Wartezeit für Druckvorgänge hängt von den Spool-Einstellungen ab.
Obwohl die Druckdaten an das Gerät gesendet werden, werden sie nicht gedruckt.	<ul style="list-style-type: none"> • Überprüfen Sie, ob der Drucker online ist. • Vergewissern Sie sich, dass das Parallelanschluss- oder Ethernet LAN-Druckerkabel richtig angeschlossen ist. • Schließen Sie das Gerät wieder an die Stromquelle an, wenn die Online-LED nicht leuchtet, selbst wenn das Parallelanschluss-Druckerkabel angeschlossen ist.
Der Druckvorgang wird unterbrochen.	• Überprüfen Sie, ob ein Netzwerkproblem vorliegt.
Dokument wird nicht vom Mehrzweckfach (Papier-Bypass) gedruckt.	<ul style="list-style-type: none"> • Überprüfen Sie, ob das richtige Papierformat für das Mehrzweckfach (Papier-Bypass) festgelegt wurde. • Führen Sie folgende Schritte aus, um das Papierformat festzulegen: <ol style="list-style-type: none"> 1. Drücken Sie die Taste <input type="button" value="Kopie"/>. 2. Wählen Sie „Papier-/Ausgabefach“, „PAPIERFACH“ oder „PAPIERFACH“. 3. Wählen Sie „Größe/Medium“ oder „GRÖSSE“. 4. Wählen Sie das Papierformat und anschließend „OK“. <p>Hinweis:</p> <ul style="list-style-type: none"> • Drücken Sie beim DP-8020P/8020E mehrmals die Taste „Papierfach“, bis das gewünschte Papierformat angezeigt wird. Die Taste „OK“ muss nach Drücken der Taste „Papierfach“ zur Auswahl des Papierformats nicht gedrückt werden. • Wählen Sie in Schritt 4 die Option „Auto“ wenn folgende Papierformate im Mehrzweckfach (Papier-Bypass) eingelegt sind. Das Papierformat wird automatisch richtig festgelegt. <p>Für Benutzer in den USA und Kanada : Ledger., Legal, Letter, Invoice Für Benutzer außerhalb der USA und Kanada : A3, B4, FLS, A4, A5</p>
Das Dokument wird nicht ordnungsgemäß gedruckt. Stattdessen wird folgende Meldung gedruckt. „This job contains Binary Data, but your printer requires a special driver setting to receive binary data on this channel.“	Überprüfen Sie, ob das Ausgabeprotokoll in den Geräteeinstellungen auf ASCII festgelegt wurde.

Auf dem Computer angezeigte Fehlermeldungen

Problem	Mögliche Ursache/Lösung(en)
Fehler beim Schreiben auf USB. Auf das angegebene Gerät kann nicht geschrieben werden. (USB Anschluss ist nicht verfügbar bei der DP-8060/8045/8035)	Prüfen Sie, ob das Gerät ordnungsgemäß an den Computer angeschlossen ist. Überprüfen Sie, ob das Gerät eingeschaltet ist.
Fehler beim Schreiben auf USB. Es ist eine Druckerzeitüberschreitung aufgetreten. (USB Anschluss ist nicht verfügbar bei der DP-8060/8045/8035)	Überprüfen Sie, ob das Gerät eingeschaltet ist. Bei großen Datenmengen oder einer großen Anzahl von Seiten kann es zu einem Überlauf des Gerätespeichers kommen, wodurch der Datenempfang deaktiviert wird. Erhöhen Sie den Wert für die Timeout-Einstellung in den Eigenschaften (für einen erneuten Übertragungsversuch).
Der Druck ist aufgrund eines Fehlers in den aktuellen Druckereinstellungen deaktiviert.	Die Einstellungen für Papierformat oder Druckausrichtung in der Anwendung stimmen nicht mit den Einstellungen des Druckertreibers überein. Korrigieren Sie die Einstellungen.

Fehlermeldungen des Geräts Für DP-C406/C306/C266, DP-C405/C305/C265, DP-C354/C323/C264/C263/C213

Wenn ein Dokument nicht gedruckt wird, trat möglicherweise ein Fehler auf. Die im Bedienfeld angezeigten Fehlermeldungen beschreiben die Ursache des Problems und geben Lösungsvorschläge an.

So prüfen Sie die Fehlermeldungen: Drücken Sie die Taste **Drucken**, wählen Sie die Schaltfläche **Job-Kontrolle** und die Taste **Warteschlange**.

Wählen Sie anschließend die Registerkarte **Druckverlauf**. Die Fehlermeldungen werden in der Spalte „Status“ angezeigt.

Suchen Sie die Fehlermeldung in der folgenden Liste, und führen Sie die Schritte der Lösungsvorschläge aus.



Fehlermeldungen	Mögliche Ursache	Lösung(en)
Druckparameterfehler (001)	Die Duplexeinheit funktioniert nicht ordnungsgemäß.	Lassen Sie Ihr Gerät von einem Panasonic-Händler warten.
Druckparameterfehler (002)	Es wurde eine Papiersorte angegeben, die nicht in das Gerät eingelegt wurde.	<ul style="list-style-type: none"> Überprüfen Sie, ob die Einstellungen unter „Installierbare Optionen“ ordnungsgemäß auf dem Druckertreiber festgelegt wurden Überprüfen Sie, ob die Einstellungen unter Nummer des Papierfachs ordnungsgemäß für den Druckertreiber festgelegt wurden.
Druckparameterfehler (004) Druckparameterfehler (005)	Es wurde für das Ausgabefach Finisher festgelegt. Die Finisher-Einheit wurde jedoch nicht für das Gerät installiert. Es wurde die Sortiermethode auf Versatz oder die Heftposition festgelegt.	<ul style="list-style-type: none"> Überprüfen Sie, ob die Einstellungen unter „Installierbare Optionen“ ordnungsgemäß auf dem Druckertreiber festgelegt wurden. Überprüfen Sie, ob die Einstellungen unter Finisher ordnungsgemäß für den Druckertreiber festgelegt wurden.

Fehlermeldungen	Mögliche Ursache	Lösung(en)
Druckparameterfehler (006)	Es wurde die Position für das Lochen angegeben. Die Locher-Einheit wurde jedoch nicht für das Gerät installiert.	<ul style="list-style-type: none"> Überprüfen Sie, ob die Einstellungen unter „Installierbare Optionen“ ordnungsgemäß auf dem Druckertreiber festgelegt wurden. Überprüfen Sie, ob die Einstellungen unter Locher-Einheit ordnungsgemäß für den Druckertreiber festgelegt wurden.
Druckparameterfehler (101)	Es wurde eine Papiersorte angegeben, die sich nicht für den Duplex-Druck eignet. (Duplex-Druck ist nicht über das Fach möglich, für das A5 im Querformat festgelegt wurde.)	<ul style="list-style-type: none"> Geben Sie für das Fach das Format A5 im Hochformat an. Wählen Sie Autom. Auswahl im Menü Papiertyp.
Druckparameterfehler (104)	Es wurde eine Papiersorte angegeben, die sich nicht zum Verschieben oder Verschieben/Sortieren eignet. - Nur bei Verwendung des 1-Fach-Finishers - Das Format B5 im Hochformat eignet sich nicht für Versatz/Sortieren.	<ul style="list-style-type: none"> Geben Sie für das Fach das Format B5 im Querformat an.
Druckparameterfehler (106) Druckparameterfehler (107)	Für das Drucken eines Dokuments mit Heftfunktion wurde die falsche Papiersorte angegeben.	<ul style="list-style-type: none"> Überprüfen Sie, ob die Einstellungen unter „Installierbare Optionen“ ordnungsgemäß auf dem Druckertreiber festgelegt wurden. Überprüfen Sie, ob die Einstellungen unter Finisher ordnungsgemäß für den Druckertreiber festgelegt wurden. Wählen Sie Autom. Auswahl im Menü Papiersorte.
Druckparameterfehler (108) Druckparameterfehler (109)	Für das Drucken eines Dokuments mit Lochfunktion wurde die falsche Papiersorte angegeben.	<ul style="list-style-type: none"> Überprüfen Sie, ob die Einstellungen unter „Installierbare Optionen“ ordnungsgemäß auf dem Druckertreiber festgelegt wurden. Überprüfen Sie, ob die Einstellungen unter Locher-Einheit ordnungsgemäß für den Druckertreiber festgelegt wurden. Wählen Sie Autom. Auswahl im Menü Papiertyp.
Druckparameterfehler (119)	Für das Drucken eines Dokuments mit „Drehen/Sortieren“ wurde der falsche Medientyp angegeben.	<ul style="list-style-type: none"> Überprüfen Sie die Medientypeinstellung auf Ihrem Gerät. Wählen Sie im Druckertreiber denselben Medientyp wie auf Ihrem Gerät.
Druckparameterfehler (125)	Es wurden verschiedene Dokumentformate für die Heftfunktion angegeben.	<ul style="list-style-type: none"> Brechen Sie das Heften ab, und versuchen Sie, erneut zu drucken.
Druckparameterfehler (126)	Es wurden verschiedene Dokumentformate für die Lochfunktion angegeben.	<ul style="list-style-type: none"> Brechen Sie das Lochen ab, und versuchen Sie, erneut zu drucken.

Memo

Ihr Panasonic-Fachhändler: _____

For Customer Support:
Panasonic Communications Co., Ltd.
Fukuoka, Japan
<http://panasonic.net>

C1006-9029 (02)
PJQMC0926RA
May 2009
Published in Japan